時事新報
THE CHINA TIMES
NO. 162, SHANTUNG ROAD, SHANGHAI

時事新報

中華民國三年三月二十八日（即舊歷三月初二日）星期六第二千二百五十號共四張售洋二分大圓

館設上海英租界望平街一百六十二號門牌 電報簡碼六六六九〇 電話號碼一七八六

本館特別啓事

本報承〇上海地方審判廳〇地方檢察廳指定登載廳公告之文件批牘一切事項定於四月一號開始另闢一欄專載特此預啓

好時洋行告白

本行今有芝理拿克船今己抵申准于初二日禮拜六開往香港爪哇等埠各寶號如欲裝貨搭客者祈請駕臨本行面議可也此佈

仁濟和保險公司發息廣告

本公司照章於陰歷三月初一日起憑摺給發股息分送帳略每股計發官利六厘餘利三厘共合九厘正請特摺向本公司來收可也所有年總結帳分存上海香港廣東天津漢口福州等處以便各股東就近查覽此佈

上海法政專門學校廣告

本校改組法政專門學校業已呈請江蘇省行政長官轉報教育部立案現奉有回批允准以學期已促特先行開課望請假諸學員從速來滬銷假上課切弗自誤學業●上海斜橋路十六號本校啟

中國金星人壽保險有限公司四月二號開業

本公司純粹爲挽回國家利權引導人民儲蓄舒活社會經濟彌補人事缺憾起見集足資本壹百萬元結合國內鉅子豪商之業有經驗而辦事認真者辦理人壽保險事業辦法萬分通融保費格外公道賠款異常迅速利息特別宏大章程則務求社會之適宜溢利則公諸投保人享受開華商保險之創局作吾國實業之先河所有辦法詳載章程總局設在上海香港路六號國內外各埠均陸續開設分局 惠顧諸君希隨時移玉賜洽爲荷

駐局總董唐紹儀 董事 伍廷芳 李鍾方 王璟芳 趙鳳昌 楊小川 丁寶銓 唐文治 李茂之 孫仲英 彭光璧 易次乾 盧信 張平夫

上海寶成紹記銀樓擇於陰歷二月廿八日陽歷三月十四號興遷開張廣告

本樓向設英界拋球場南開張己歷多年久經名馳遐邇各界推許茲爲擴張營業於英大馬路香粉弄口坐北朝南特建三層樓洋房現已工竣今值興遷之吉發行自煉十足辛字赤金精製金銀首飾嵌鑲特色一應俱全凡蒙 賜顧請認明和合商標庶不致誤

法政雜誌第三卷九號出版

要目列下

知事獎勵懲戒條例審查
論國家有內亂等事不負外人所受損失責任之法理
近世各國政府之保育政策
權力分立論之變遷
其餘專件記事等諸目不及備載

每册一角外埠郵費每册分半

商務印書館發行

最新最完全的 民國元年一月起至二年十二月爲止的 新編現行中華法令全書出版

全書三十四册價四元半

本書編輯二年來中央政府頒布法律命令各項規則共計一千餘種凡官廳律師議員商店及政學各界均宜購置 自三年一月起至三月止之法令全書裝訂四册定價五角已付印即日出版

共和編譯局啓

寄售處 上海中華書局 鴻文書局 ●中華圖書館 ●會文堂書局

總發行所 上海寗波路中旺弄百九十五號

最閑中話

舟車必攜 書載捧腹詩歌中外名人軼事勝景艷跡爲他野史所未見共五百餘則歐美衛生法云一日間大笑數次身必康甯舟車往返每苦煩雜觀乎是書樂境自生不特能解悶抑且有益衛生焉再版

遣時良品 己出書欲購從速定價陸角

法蘭西紙幣禍史（中國財政之殷鑒）

是書爲美國康乃大學哈佛大學碩士學士吳江郎之蕃君編譯其於法國創發紙幣之始因與濫發紙幣之惡果均逐按年代之先後詳述利害意義警闢詞旨顯明洵吾國財政之殷鑒實爲政商學各界不可不亟備之書裝製精美每册定價大洋六角欲研究理財學者幸以先睹爲快焉

總發行所 上海四馬路中國華書局 分館 各處 各大書坊

中國圖書公司出版秋季始業小學用書

初等小學用書

教育部審定 新修身教科書	劉傳厚 莊適 編	八册	定價各四分
教育部審定 新修身教授書	劉傳厚 莊適 編	八册	定價各一角
教育部審定 新國文教科書	劉傳厚 莊適 編	八册	定價各六分
教育部審定 新國文教授書	劉傳厚 莊適 編	八册	定價各一角
新算術教科書	沈羽 編	八册	定價各五分
新算術教授書	沈羽 編	八册	定價各五～角五分
新體操教授書	徐傅霖 編	一册	定價三角五分
新體操參攷書	徐傅霖 編	與高小合一册	定價四角

高等小學用書

教育部審定 新修身教科書	楊 臧勵龢 編	三册	定價各八分
新修身教授書	楊 臧勵龢 編	三册	近刊
新國文教科書	呂思勉 楊揮 編	九册	定價各八分
新國文教授書	呂思勉 楊揮 編	九册	近刊
新歷史教科書	趙鉦鐸 編	六册	定價各五分
新歷史教授書	趙鉦鐸 編	六册	定價各一角
新歷史教授法	趙鉦鐸 編	一册	定價五角
新歷史參考書	趙鉦鐸 編	六册	定價各一角
新地理教科書	姚明煇 編	六册	定價各一角
新地理教授書	姚明煇 編	六册	定價各角半
新地理教授法	姚明煇 編	一册	定價八角
新地理參考書	姚明煇 編	六册	定價各一角
新算術教科書	石承宣 編	九册	定價各八分
新算術教授書	石承宣 編	九册	定價各角半
最新算術教科書	張景良 編	三册	定價各二角
最新算術總答數	張景良 編	一册	定價一角
女子新算術教科書	曾公冶 編	三册	定價各角半
女子新算術詳草	曾公冶 編	三册	定價各一角
教育部審定 新理科教科書	吳家煦 吳傳紱 編	九册	定價各五分
教育部審定 新理科教授書	吳家煦 吳傳紱 編	九册	定價各一角
新體操教授書	徐傅霖 編	一册	定價三角半
新體操參考書	徐傅霖 編	與初小合一册	定價四角

●●上海棋盤街元字九十九號中國圖書公司發行

有經世之志者注意

民國經世文編

自官耦齡氏有續世文編之輯後覃陂盛氏順德麥氏均有續刊民國成立人材蜚出兩年以來海內名著美不勝收本局本諸家之例爰將海內名家之鴻著凡關於目前救國之大計及將來富强之基礎無不收羅具備內分●政治●法律●內政●外交●財政●軍政●教育●實業●交通●宗教●道德●等門都三百餘萬言有志經世之術者盍手此一編以爲先導乎全書分訂四十册定價八元預定僅收四元陰歷四月底出版另刊樣本一册向五洲書局函索即行寄奉請附下郵票一分

經理處上海法界二洋涇橋人和里五洲書局 上海經世文社

寄售處上海棋盤街●文瑞樓書局●會文堂書局●中華圖書館●廣益書局●國華書局●科學書局●掃葉山房●新學會社●北京直隸書局●各省大書坊

●本書所採著者之姓氏

王寵惠 王侃叔 伍廷芳 吳貫因 吳鼎昌 周宏業 林紓 林長民 孟森 范源濂 胡棟朝
康有爲 梁啓超 梁啓勳 張謇 張東蓀 章炳麟 葉景葵 湯明水 景學鈐 黃遠庸 黃遵楷
黃炎培 賈士毅 楊度 熊希齡 蔡元培 黎元洪 藍公武 譚延闓 嚴復 籍忠寅
等數百餘家

新制英文法 第一册出版

楊錦森編

定價四角 折售二角

上海中華書局發行

本書用歸納法學者極易領會例句及練習多用本國事實取材注重德育尤足啓發愛國心

節錄西儒來評

總統府顧問瑪禮遜博士 中國學界想望此種善本久矣是書一出必能應其需要●藝文學堂校長蔡博敏碩士 中華書局之新制英文法既出版吾人富爲該局賀蓋以是書有眞確之價值也●聖瑪利亞女書院文法教員富女士 此書實較納氏文法及其餘通用之各文法精勝多矣●中國公學梅殿華主講 今日坊間各文法書實以新制英文法爲最適用於中國學生之善本書中界說淺而易明其例句尤見注意

津浦鐵路管理局蚌埠臨淮兩站碼頭裝卸規則廣告

本路各站搬運事項前奉大總統及交通部令收歸自辦茲將蚌埠臨淮兩站碼頭裝卸規則妥爲釐定以期便商而利索錄公布各該站外恐未週知特此廣告

碼頭裝卸規則十一條列後

頭裝卸事宜概歸鐵路管理局收回自辦 二 鐵路管理局責成正副站長管理車站碼頭搬連裝卸及督率員役一切事宜 三 搬運脚力由站長指定站上人收取不得假手旁人 四 裝卸專管事在碼頭或月台照料關于裝卸一切事宜無庸負繳手收錢之責 五 凡商貨由船由車上搬運至棧房或船上廳收脚力由鐵路管理局議定 六 搬運脚力概歸鐵路管理局發給不准搬運夫役向貨商直接收取 七 搬轉惟須取具的保方可承充如搬運夫役有不敷調度及違章額外需索情事惟夫頭是問並將該夫役從嚴究辦 八 搬運夫頭每名所管如因商貨太多臨時經夫頭請示添僱應由正副站長認爲必要時始可並准事畢仍令將逾數之役夫隨時遣散 九 搬運夫役無論天氣十 裝卸商貨鐵路管理局應收搬運費訂明如下 由船上搬至車上或由車上搬至船上每件收錢三拾五文每件收洋二角五分 由搬至船上每件收錢三十文每件收洋二角 由貨棧搬至車上或由車上搬至貨棧每件收錢十五文每件收洋一角 以上錢數則照銅元洋核算 十一 搬運夫役所搬運之貨無論搬至車上或貨棧或船上皆聽妥置安岦不准隨意拋放

中國通商銀行謹白

（中華郵政局特准掛號認爲新聞紙之類）
（明治四十二年三月念八日第三種郵便物認可）

本年春季始業必用之書

商務印書館出版

教育部通咨各省。略云初等小學及高等小學畢業後。未屆升學時期以前。仍留本校。歸入補習科肄業。江蘇省令中學高等小學暫設補習科。以正月至七月爲期。初等小學向以正月招生者。暫設幼稚班。是則本年春季應升學之學生及新入校之學生。祇可入補習科及幼稚班。坊間苦無適當之用書。本館特遵功令。編輯各書如下。

初等小學補習科

修身教科書一冊　六分
國文教科書一冊　一角
算術教科書一冊　八分
算術教授書一冊　八分

高等小學補習科

修身教科書一冊　六分
國文教科書一冊　一角二分
算術教科書一冊　近刊
歷史教科書一冊　近刊
地理教科書一冊　近刊
理科教科書一冊　近刊

幼稚班用書

彩印 幼稚作法一冊　一角
幼稚作法教授法一冊　一角
彩印 幼稚識字二冊　二角
彩印 幼稚識數一冊　一角二分
幼稚識數教授法一冊　一角二分
彩印 幼稚唱歌二冊　二角
彩印 幼稚游戲二冊　二角

南京痘苗製造所廣告

本所聘請專門技士製造新鮮純粹之牛痘苗以保育嬰孩收回利權爲宗旨定價格外從廉以期普及每枝可種五人收回製費一角地方公共事業則收半價醫師藥商照價九折

發行所南京西華門江蘇省立第一醫院內

商務印書館 小說月報社 出版

說林

本社所出小說月報。雅不棄風行一時。其中短篇小說。標新領異。尤蒙社會歡迎。茲特將一二三年月報中短篇一百餘種。彙刻袖珍小本。名爲說林。裝訂精良。字迹明瞭。讀者欲竟一事。起迄僅須費時三四十分。公暇翻閱。旣佳。舟車取攜。亦便。茲一二三四集業已出版。每冊定價兩角。餘者卽日續出。書印無多。愛讀諸君幸垂鑒焉。

上海美麗照相新開

本館開設四馬路東首十六號孫舊歷三月初二日開張今將本館八大**特色**開列於下

(一)技術優異 本館主任在外研究麗照術多年發明新式艷凡相片十餘種曾在海外內地營業頗蒙中外人士贊許茲因滬地繁盛特於四馬路開設美麗照相館頭照

天然彩色片 一試者請來

(二)器械精良 照相器械日新月異本館鏡品鑒 箱紙片等均購最近新出之能令

(三)撮影迅速 工欲善事必先利器本館購儀影異常迅速苦欲拍照者無久坐候像 **最新**之最良**快鏡**

(四)照片新奇 本館照片共數十種其中重要名目如 **天然彩色片** **黑片** **艷黃片** **鮮紅片** **艷褐片** 特等**白金片** 普通**白金片** **美** 等不惟中國人士所

未見未聞亦西國人士所罕見罕聞各種照片均備樣本一任貴客選擇依樣照(五)**配景特別** 本館配景奇特曾經專門研究種種布置出人意表(六)**定**

期取照 本館各種照片均限期取照卽一小時期一日期三日期六日期決不延遲(七)**縱覽隨意** 本館各種照片均陳列廳內以備貴客縱覽

照否隨意(八)**特價照徠** 本館開業伊始爲推廣業務起見謹定特別半價十五天（但天然彩色片及放大因成本過鉅照價七折）以酬貴客惠顧之盛意 一律歡迎

輪船招商總局發息換股廣告

招商局民國二年卽舊歷癸丑正月起至十二月底第四十屆結帳業已告竣曾經董事會公議每股發現規銀七兩五錢另發漢冶萍頭等優先股票銀幣十元定於舊歷三月初一日起憑摺照支並經董事會議決照各股東函請改換新股票將本局全盤產業公估實值分填航業產業兩種股票以發息之日卽爲換股之起期均於舊歷正月二十一日特開股東大會議決在案茲請各股東於本屆取息時務將股摺一同檢齊交來本公司註銷舊股票摺先行換給收據從起依三十日後卽憑收據換取新式之航業產業兩種股票以便照辦諸惟更換戶名以及或分或併均請開明清單以便照辦諸惟台鑒 凡執舊股票摺一股者應換給航業股兩股產業股一股股多者照此遞加再各股東欲將舊執股票

橫濱正金銀行啓

謹啓者本行資本金洋四千八百萬元公積金洋一千八百九十萬元本行設在東京橫濱分行設在英京倫敦法國里昂美國紐約舊金山爪哇印度孟買大阪神戶長崎以及中國上海漢口北京天津大連旅順牛莊[illegible]長春哈爾賓奉天香港等名都大邑均有交通商辦[illegible]

代論

導淮視察報告書

二 沭河及沂河（續）

因使沭河沂河並洪澤湖之水流出。第一着手。不可不實測黃河舊河口附近至海州海岸。此事已述如前。沭河無須造排水之運河。但造合灌溉用之水閘可也。惟浚深沭河使達於海不令其水道淤積沙泥最爲緊要。

沂河係大運河之給水者。故第一當疏通大運河。造成新運河次之。通駱馬湖選最良之水道使達於海且此新運河。當以能利用舊水道及河流等爲得策。又在沂河附近流入大運河之各支流當槪設水門以劃限水流與在駱馬湖附近排水用之運河所有水門相俟而給水於大運河以常保其適合之度。

三 揚子江之洪水與淮河

揚子江與淮河間有同時水漲之事雖非常有之現象。而揚子江水漲時。則淮河排水用之運河。卽無大用。此時淮水大部分不得不東流於海然淮河及洪澤湖沿水事業完備則洪澤湖之水量卒時減少。洪水時足以吸收數倍於今日之水。一方又通達於海之運河。常常流出。較之今日。應得遞減洪水害。可無疑也。

四 其他之研究

以上諸水外尚須實測者渦河沙河灌河之支流並其附近之沼澤地又黃河與江北皖北之洪水有密接關係若黃河南岸潰決侵入淮河流域則前述治水計劃直自根本破壞且此種洪水難保絕無故黃河測量。有必須預備實行者。但實測須自河口至京漢鐵道橋附近自此而上以次測量不可稍緩。淮河流域之北部界限當惟黃河南岸故黃河南岸之防亟應詳細測量。開封府東部西部八十英里間。及大運河與黃河交會之處。其附近一帶。均重要部分也。黃河岸防應常駐土木員時時嚴重監察中國當此政界刷新之機會開始黃河全體之大測量其立治水根本計劃尤不勝希望也。

五 水利局及氣象台之設置

現今最急之務設立水利局（或土木局）是也中國政府以土木學生使測量此地其効雖不少然欲完成此事業觀之現在頗缺乏主任之通才無爲之監督則測量者果能勝任與否不能無疑中政府對於不急不要之治水事業所以耗費帑藏者亦不少根本問題未着手此事現僅爲地方問題祇有地方官民爲之注意蘇皖兩省紳民常以此事自認現方在奔走之中實則應認爲國家事業。聘精練技師設大水利局以完成此事由中央政府管理幷負担其治水費且治水必須收買民有地可適用土地收用權協定適當之價格而購買之在中央起天文局。各地設分局。分局備風力表　雨量表　晴雨表　寒暖表　水量表及一切應用器具。令常駐員編製一定之統計。現無天文台故雨量若干不能明瞭祇云有大雨洪水而已無氣候之預測降雨與水漲之關係全然不知故地方人民自已住所以外雖有大雨洪水之原因至禍發眉睫之間亦絕然無所聞知也竊謂應先設氣象台令每日電告中央由中央向各地各都市爲必要之預告且揚子江流域黃河流域亦應設置氣象台與上海徐家匯天文台協力從事果爾洪水之來或得以防患未然矣。

六 治水費及事業之効果

導淮事業預算約三千五百萬弗墨銀工事完竣約六七年之期治水効果 第一可除一萬七千平方英里之水患。現今五年兩次收穫若無水災每年可得兩熟此事完成當得六百萬畝之美田較之空爲沼澤委諸蘆葦其相去何可以道里計耶。且不必耗費資財救濟飢饉。卽化爲盜賊乞丐之數百萬生靈。亦可出水火而登衽席。以爲善良之生產者。匪徒滅少居民安枕其間接直接之利益。縱投莫大之費用。夫何足惜。在中國將來財政上及名譽上皆不可以不遂行也。（完）

小說

家庭小說 珠圓玉潤（八十八）

（倒影）

美玉道母親別這樣說我們也不見得一定靠得住石韞夫人道怎麼靠不住咳你是個孩子家那裏知道可是我初到這裏來的時候就知道子爵是這個主意要把你和明珠兩人比較個優劣然後在你們二人之中選定一個承繼人所以我爲了這事很費心機在那瓜爾佳老律師及哈羅夫人之前都和他們張羅着那哈羅夫人還沒十分知道他的意思要是瓜爾佳老律師却早和你表同情說你是一個賢慧的姑娘大約他們暗中已定了你做承繼人的了這也是一半幸虧做娘的給他出力也不止一半實在有七八分是我的力量咧這件事成就了你可別忘了母親美玉道母親只怕未必昨天晚餐以後和子爵談論綠陰村的事我說了拆卸重造的話不怕子爵聽了生氣嗎石韞夫人道決不生氣昨日你母親錯怪了你今天我聽得瓜爾佳着實的讚賞你子爵也十分感動說你到底是有學問的人意見便和人不同你母親是不過經歷得多要講學問是夠不上的所以你母親當時要教你念書你這可知道了今後你在子爵前可以常常使用那法蘭西話兒就越顯得你有學問了美玉道孩兒却不慣自己賣弄什麼才藝等事向來却是最恨的石韞夫人道你便不算是自己的事兒就算是你母親的事兒你在母親面上盡一個孝心也勉强行了一行

專電

●皖粵兩派近日暗潮似益劇烈．楊士琦昨日（念六）對某報記者談話．以皖派首領自承．對於粵派頗多微辭．

●聞段祺瑞前日致電袁總統．有白狼易去肘腋之患難防等語．蓋暗有所指．

本館告白刊例

長行三行起碼第一日每行大洋二角第二日至第七日每行大洋一角五分第八日以後每行大洋一角八分●論前加倍兩行起碼新聞中縫加半●短行五十字起碼第一日每字大洋二厘第二日至第七日每字大洋一厘五毫多則以十字遞加[illegible]

徵集會通告

本校課表現特改訂取材適用甚便學者會期本月三十號止凡於會期內來學得享特別優待 上海虹口海甯路三德里口A二十一號 勝家縫級女學校啟

華洋商業調查錄出版

定價每本大洋五角 經售處各省本報分館暫代派處 發行所本館營業部 本館特白

本館……年十六元●如由民局寄洋其寄費須由定報者自付

●中法實業銀行・借欵原約本年三月十五爲發行債票期・據梁士詒自稱該項債票・已售出半數・但余探得五國團從中破壞甚力・法政府態度亦不明瞭・故該銀行延期發行債票・僅由各銀行引受一部分而已・

●五國團本部會議・已定昨日(念六)在巴黎舉行・此間尚未得電告・據某財政家言・法國本年募債十三萬萬法郎・金融頗緊・利在延期・恐此會仍無結果・

●增修約法案・已於前日審查完竣・明日(念八)或可開大會報告・該案內容・議長屬各員勿宣布・余得他方面消息・諮詢案共八條・均係問而不斷・審查會止就原案意引伸而已・閣制原案未標明・僅言多頭政治之不便・

●國庫如洗・索欵者紛至財政部・聞已由總統飭令財部籌集兩項急欵・(一)係舊歷二月分八旗餉項・(二)即約法政治兩會議應發經費・周總長現已設法籌借小欵・分別發放・

●中英公司近日・正與交通部磋商・建築寗萍鐵道・(江寗至萍鄉)該鐵道將自南京起點・經甯國南昌・而達萍鄉聞已有定議・

●日人日來竭力運動・思攫由九江達福州之鐵道讓與權・該鉄道亦經過南昌・

●總統派曾述棨 赴滬商 議漢 冶萍官商合辦事・

●總統府洋顧問古德諾博士・決計應美國畢各堡大學校長之聘・將於八月間回國就職・惟將來袁總統・當時以書函往還・詢其意見・ 以上北京專電

●贛榆縣知事王佐良・會同山東交界各縣約期會剿土匪・

●省公署接卜羅司來電・昨偕鹽務顧問丁恩君到杭・朱都督並派人至車站照料一切・

●農商部礦務技士侯鎮平・奉省長委查各礦・昨(念六)呈報龍潭煤礦出產頗旺・惟無礦照・亦未納稅・蘇州西山烟煤極佳・惟未聘礦師・

●運河疏濬經費・帶征運河流域田畝捐・今日(念七)省公署會議・聞擬每畝分上下忙・各收三十文・

●楊雲等集資一萬元・承領寶山蘆葦荒灘・試辦植棉・省長令縣知事查核・

●清江警察費・現准蔣陳二使之請・三四兩月・仍照原支數目發給・

●運河會議・各縣代表・因出經費之多寡・頗多爭執・(此電另有勧員所發)

●國稅廳秘書楊志瀛辭職・改委江曉軒接任・

●山陽縣公民某某・日昨來省呈控・該縣前任知事湯贊・嗣因有人力阻・故未實行・

●韓省長委任李德銓・爲蘇州警察廳署員・

●省農會長張督・函商省長設省農會於上海・

●震澤句容等處・電桿被人竊去多根・交通部電請省長・飭該縣知事嚴緝懲辦・以警效尤・

●揚屬清鄉會辦丁立棠・昨日(二十六)來甯・午後至省公署・面謁省長・晤談甚久・ 以上南京專電

●黎副總統力請當道釋 放大漢 報主筆胡石庵・惟當道僅允將來・不致處以死刑・ 武昌專電

●安奉鐵路運費・已由日本當道・自四月一號起・比南滿減三分之一・大連市民・謂不免阻礙大連商業之發達・竭力反對・運動取消此議・奉天商會・又反對該市民・以速行減率・電日本當道・聞東京名古屋大阪神戶等商會及奉天以北之各處實業團・一律贊成予以聲援・

●奉天中日人士大讌會・中國政界到者爲奉督張錫鑾師長張作霖等・日本軍界到者亦多。席間演說中日交誼輯睦情形・賓主盡歡而散・

●奉天交涉使署・現遵中央命令・大裁人員・被裁者有二十人之多・ 以上奉天專電

●總統府鹽政顧問丁恩・今日搭早車到杭・謁朱督屈省長・并調查場產・寓鹽務稽核造報所・ 杭州專電

●朱督新委湖州衛戍司令來偉良・於昨日(二十六)到湖任事・ 湖州專電

命令

補二十五日大總統命令 代理國務總理孫寶琦內務總長朱啓鈐呈據河南民政長田文烈轉據 豫南觀察使葉濟呈稱內務科科長王陔署財政科科長袁祖光先後呈請辭職王陔袁祖光均准免本官此令

代理國務總理孫寶琦內務總長朱啓鈐 呈據河南民政長田文烈轉據豫南觀察使葉濟呈請任命葉鑄爲秘書應照准此令

參代陸軍總長周自齊呈請授于汝岸爲陸軍步兵中 校並加陸軍步兵上校銜丁長發爲陸軍騎兵中校並加陸軍騎兵上校銜應照准此令

參代陸軍總長周自齊呈請將克復馬王廟出力之呂高請加陸軍 工兵上校銜王文翰授爲陸軍步兵少校並加 陸軍步兵中校銜孫日興加陸軍步兵中校銜孫瑞吉授爲陸軍步兵少校丁從壽授 爲陸軍騎兵少校高翔璋陳洪法劉茂興史玉明賈永吉牟長德梁仲明邵奎永史榮堂姚洪魁王毅樞均 授爲陸軍騎兵上尉並加陸軍步兵少校銜 劉振鴻兆年湯得元均授爲陸軍騎兵上尉並加陸軍騎兵少校銜文澤田周君[illegible]授爲陸軍步兵上尉朱榮發宋作雲尙升林劉得與張丙辰鄭九成 李化祥蔣雁賓蘇亦玻王景山劉震西陳炳起龐兆升孫海州簡春會均授爲陸軍步兵中尉任贊國 劉文普康海齡劉春英宋子山王桂森均授爲陸 軍騎兵中尉郭河新授爲陸軍步兵中尉韓修儒授爲陸軍騎兵中尉薛田林姬立平均授爲 陸軍步兵少尉王靑山尹振西均授爲陸軍步兵少尉應照准此令

參代陸軍總長周自齊呈請將剿辦虎林叛匪出力之 陸軍步兵中校傅多績加給陸軍步兵上校銜陸軍步兵少校孟得勝關德山均加 給陸軍步兵中校銜吳本値授爲陸軍步兵少校並加陸軍步兵中校 銜凌雲閣葛雙印李相忠趙英順尹學富均授爲陸軍步兵上尉鄭守標關魁李 守元吳貴書盧仲文均授爲陸軍步兵中尉應照准此令

參代陸軍總長周自齊呈請將王廷鑾授爲陸軍 步兵少校宮連中授爲陸軍砲兵少校王培坊張慶德齊文斌均授陸軍 憲兵上尉劉續銘曹抵魁崔壽祿董蘭芝夏彭齊劉陞孔昭志劉鴻儒富文瑞景祺榮煥春 均授爲陸軍步兵上尉王岐山隋錦標予德福李興源均授爲陸軍騎兵上尉馬山長發盧金堂徐萬清解長慶均授爲陸軍砲兵上尉崔廣田哈得功王新璞 郭福悅王景芳蔡鴻磐王錫義宋希標均授爲陸軍步兵中尉劉田德授爲陸軍騎兵 中尉韓汝惠齊鳳山王天存均授爲陸軍砲兵中尉劉德成授爲 陸軍工兵中尉姚良才授爲陸軍輜重兵中尉鞏開基林榮昌永壽葛殿貴劉儉李麒麟 周繼忠瑞陞崔桐張吉順孫廣勝吳廣陞劉景琪馬恆全蘇錫祚富文海倭和 布公全福關文會曾茂榮均授爲陸軍步兵少尉續文會孟慶元吳慶祥李連成陳步洲 均授爲陸軍砲兵少尉李桂林克徐忠均授爲陸軍工兵少尉應照准此令

特約路透電

◉二十七日東京電・皇太后今患心病・

●二十七日雲南府電・印度政府外交部之里洛爾斯君・及印度陸軍之斯托克陸軍少佐・由緬甸抵此逕赴北京・此間法領事維爾丹君現往調停桂越邊界之交涉案・

●二十七日北京電・徐世昌電告政府准四月四日晉京・外交部議以駐荷公使唐在復(譯音)任海牙和平會中國代表・袁總統允撥洋三千元・充遠東運動大會經費・政府接楊晟來電・謂接上海日總領事有吉君之照會・內稱閘北水電兩廠・曾由前總理李平書向大倉洋行押洋四萬元・政府如不付還・則該行將接管兩廠云・官軍二千・擊匪於距商州六十里之某處・匪伴敗退・官軍追之・進據商州・入夜匪黨在城內四起縱火・官軍大驚・匪復還攻・擊敗官軍・官軍獎死者五百人・餘軍現駐藍田(距西安府東一百里)・匪黨向西進・志在入川・政府昨付洋九十五萬元與八旗左右翼・今日發付他旗・現欵若干・今日總統府舉行會議・討論藏務問題・某員謂達賴喇嘛向英背華已久・

譯電

三月二十七日北京電據國權報載稱總統擬於日內・設宴・欵待各國使・届時當於席間與之討論海關增稅及引渡革黨問題・總統已有命令禁止約法會議・議員請假・教育總長命初等小學中注意體操及運動課・二十六日北京電政府對於陳其美病死日本事・頗以爲疑・知事考試落第之六百餘人・連名上書內務部請撤回入法律學校肄業數年再試之令・據稱渠等實皆中[illegible]不過書事者斬不許其入官途而已・鹽稅顧問丹恩・調查南方鹽區・業已竣事・於昨日自福州抵滬・於今日赴杭州調查云 以上譯德文報 譯文匯報

公電

●豫民政長贊成魯民政長禁煙辦法電 高民政長所擬邊界禁烟辦法會處贊成先得我心除遵飭沿界各縣不分畛域協同查緝外特此電復・田文烈敬叩

時評一

解散商會聯合會之條陳

解散國會。惡其反對解散各級議會。惡其需欵商會。最[illegible]求於國而有以累人民之望。何所用其解散。商人有時而不得於政界也。曰惟以嘗議惡稅之故歟。爲商人身受之疾苦。而惟恐其有言。以解散協之。非徒攝此商會。正以攝全國之嘗議惡稅者也。嘗議惡稅。雖有功無過。如商會且將解散之。凡有疾苦欲言者。可以已矣。

中華民國三年三月二十八日（即甲寅年三月初二日）（星期六）第二千二百五十號

全益輪船謀吞婦女手飾

竊邑馬婦女向以京貨為業自二月朔趁全益輪船至禾擺帶雜貨被船上押班胡仰喬見婦手中金戒三只盡被誘去後該婦向原船加給贖金戒被胡仰喬一口吞沒盡行吞沒自全益輪船開辦以來已昭信用今被胡仰喬無端欺騙唯利是圖凡往來人等各宜注意為是

永康商業保安總公司

本公司為維持法律保障人權起見滬上火險水險人險皆有公司承保而獨人民之交涉公庭之辯護尚無人設法承保以致一有瓜葛延請律師非特耗費鉅金而且遷延時日本公司有鑒于斯茲特集鉅資創辦商業保安總公司于滬上業已開辦延聘中外著名律師專辦華洋訴訟案件凡投保諸君遇有意外中西交涉事件本公司無不據理維持代為伸訴不另取費投保諸君欲知詳細章程請至敝公司取閱 本總公司設上海江西路三十三號德律風一九七一

世界百美圖 出版

百美圖之作昔人有為之者然皆采取古時宮闈美女任意寫形似神非無所取義至吳友如先生始有新百美圖所繪皆時世粧頗為畫界放一異彩第限於中國一隅祇堪供人展玩不足廣人見聞世界百美圖博采各國女俗始於辛亥成于癸丑工繪事素以東亞畫法名于時著有世界百美圖一書未盡善興子病於癸丑之冬陸離光怪洋洋大觀經海上濮石生玉聲先生每圖後加題詠更足令讀者愛不忍釋誠五洲女俗之參考書近時之傑作也定價大洋一角

經售處上海四馬路老巡捕房東首永康里八號**藜光社**及各大書坊均有發售

'KEPLER' 商標

解百勒 商標 麥精魚肝油

Cod Liver Oil with Malt Extract.

解百勒麥精魚肝油之見重中西醫學界由來久矣以其大有功於療治虛弱也世上各國歷年頗此品而獲良效者不知凡幾羸弱者強之虛者補之病者健之及其種種效力皆由此品之精良而得服者所費有限而獲益無窮因此解百勒麥精魚肝油美名愈傳而愈廣矣夫解百勒麥精魚肝油非尋常麥液魚油也彼祇有粗劣物質而無精妙科學是猶老弱殘兵欲其克敵豈可得乎解百勒麥精魚肝油戰弱病宿將也偉績久著為著名醫士及大病院所推重其所操妙術即以其寶貴育素供瘦弱人之缺乏體質既然充足弱病不戰而自退此中玄妙豈漁利劣品之所可得而知也是以虧損男子柔弱婦女耆頤老人單薄孩童均宜服解百勒麥精魚肝油為回春妙藥惟其最緊要者即購時務要仔細認明解百勒商標麥精魚肝油字樣及本行牌號方不致誤各處西藥房均有發售

英京 上海 寶威大行謹啓

贈送樣品券

欲索樣品者請將此券裁下並附郵票一角及姓名地址寄下即當寄呈雪花一樣品 空函無效

5

福命預防喉症之聖藥通告

上冬亢旱臘雪愆期燥氣流行交春喉症必盛查喉症乃傳染病之一種發時極為**危險**小則由個人而株累全家大則以同里而蔓延闔邑禍患不測實可寒心治療所施每難應手惟本藥房備有**藥片藥水**兩種真**奪命之神丹回生之秘寶**歷年以此活人已不知幾千萬矣茲經中西名醫**凌菊齡 唐乃安 蕭智吉**三君之警告復經**湯蟄仙 朱葆三 周金箴 貝潤生**諸大善長之諄勸本藥房議定減價方便濟人普告遠近各方面凡有患**喉痧喉風**及**白喉爛喉纏喉鎖喉**等惡症者速將**藥水**頻頻漱喉並將藥一片含在喉間弗遽嚥下待隔一小時再含一片自能重者轉輕危者轉安此急救之良法也若欲預防則每日含**藥片**數次亦必無傳染之虞事關博濟幸毋忽諸注意衛生者尤宜及早購備為要今定特別廉價如下

福命藥片 每盒 大洋二角

漱喉藥水 每瓶 大洋三角

上海四馬路中英大藥房總發行所 外埠各分舖以及各大藥房均有出售

介紹莊氏兩女士書畫

蘊寬有兩女弟一曰茝史一曰蘩詩幼時皆受予教比長茝史嗜繪蘩詩嗜書並能自得師法不落時習頃年以來蘩詩寫字滬上稍稍著名矣吾友張先生季直鄭先生蘇戡尤亟賞之而茝史以久在蜀中近鄉街罕睹其畫然其寫生賦色能以惲南田馬江香為宗洵足以供大方之鑑賞吾今敢為一語似非夸侈蓋茝史即吾鄉之惲清於蘩詩即張婉紃也

茝史畫例 屏條每幅一元四尺以上倍之 中堂倍之 對聯七言二元八言加半 紈扇一元 摺扇同 冊葉每開一元

蘩詩書例 屏條每尺一元 橫幅同 紈扇一元 摺扇同 冊葉每開一元 堂扁每字一元 壽屏碑志另議

癸丑冬月絨三莊蘊寬代定

件交上海各大牋扇店或送新馬路元昌里六弄陸腎寓內

新理想之良劑

香山黃國試驗書

癸丑春余友裴爾禮博士自柏林歸攜最新化學驗器一付相贈余得此器後屢欲取關於衛生之物質化驗以試是器之精粗卒以事繁未果負此器者數月重陽日遇故人鍾子明君於愚園出中法藥房所製之精神丸相示並詢功效余因未知此丸之性質未敢妄答鍾君請為化驗因其素有血枯腦弱之症食不消化夜不安眠善忘多慮久治無效未能辦事者三載於茲近由西醫指服此丸也鍾君雖購備半打然惑於醫士之言猶豫未決強余化驗代其決斷余以此藥既與鍾君之症關係甚大義不容辭攜歸取裴博士所贈之化驗器詳加化驗犧牲念八小時之光陰驗得精神丸內含多數普羅台陽納真及其他種最近發明之滋補藥確無妨礙衛生之弊各質分量均能配合得宜非精於中世醫道新理想者監製不能成此良藥余敢信其為補血劑近之極平和而善治血枯腦衰種種精神之症余獲化驗之結果具實報告鍾君勸其決服此丸鍾君從之半打未盡舊病全失精神陡長甲寅元旦至余處面述精神丸功效並請介紹此丸於同病者余喜故人無恙亦不忍沒精神丸之功故舉鍾君託余化驗精神丸事實錄請中法大藥房主人列入保證書以証精神丸之靈效

黃國英謹識

購此丸有五彩月份牌及世界百美圖長生述各種醫生試驗保證書奉贈

定價 大瓶五元 每打五十元 中瓶一元 每打十元 購大瓶一瓶贈送小瓶六瓶

第一總統牌精神丸中法大藥房

婦人艱於生育 緣服受孕極速 伯道之憂 早為購服 此乃婦科調經種子第一良藥幸勿輕視

日俄兩強遠東之競爭

俄京電報公司由東京電傳日本軍界。頗不滿意陸軍大臣。與衆議院人員往返磋商陸軍預算案以爲此等舉動 不啻以軍事秘密。合盤托出。其所以然者日本陸相宣告俄日一旦宣戰。仍在滿洲無疑。現在俄人。以哈爾濱爲根據地。盡人皆知。故日本亦須妥籌進兵之方針。庶不至遇事茫然於是軍界皆不贊成此說以爲兵事最貴機密 何能以知己知彼之論宣告之於衆蓋俄日戰爭之後因波羅的海艦隊盡沒於對馬島 遠東政治之平權已無價值之可言。於是俄國養精蓄銳 建築阿穆爾鐵路。添修西比利亞雙軌。並大事整頓阿穆爾艦隊。其籌撥之國防費。奚止數千百萬。其結果日人抵制。亦添築滿洲雙軌鐵路。並與築滿韓各路吉會鐵路錦州巴林鐵路。是故日本陸相以爲日本在滿洲勢力有恃而無恐居然以兩國軍事之布置。宣告於衆。探其用意不過以近十年來俄日兩國在遠東情形不惟無平權之眞相 且日本在中國北境。大張其勢。其心意之滿足今已流露於外。是故俄國新首相。擬整飭遠東兵力以便抵抗。不過俄國欲擴張遠東兵力 難免日人不作種種之抵制。爲今之計宜趕修對青山至愛琿鐵路海林至吉林鐵路。如此不惟俄國在遠東勢力可以鞏固而經濟之前途亦可澎張也即如庫倫至梅索瓦鐵路。亦須早日開工。並添築謝米怕拉勤司至蒙古大鐵路。以便聯絡阿爾泰及西比利亞南境果如此則東省鐵路與俄國聯爲一氣雖有政治上之變動 亦有恃而無恐矣。俄人該電云云於日俄兩國競爭之眞相已明目張膽言之津津有味矣 操有滿洲之領土權者將何說以處之。

外人對於約法會議議員之觀察

據法文北京日報載稱約法會議 於本月二十四日開第二次大會不久即將開議修改中華民國臨時約法事宜 吾人可斷言此奉袁總統命令而組織之機關乃係絕對之政府派。將來必有順從之成績。議事沉默無譁必無從前衆議院之爭鬧參議院之喧擾 會議必極和平議員演說悉根據理由且無黨見 末乃表決政府所提出之議案。讀者疑吾言乎試觀該會所含之分子。即知吾言之不謬

約法會議議員中 前清官吏甚多。如寶熙。滿旗籍 李盛鐸。前出使大臣此外更有趙惟熙。傅增湘。許世英。齊耀珊。王祖同。及其他某某等 此類議員。絕不關心政治經濟。官僚習氣甚深。且年事均在五十以上不知振作惟安靜圓融而已此輩而外有重要議員數人。大有可爲如施愚。已被舉爲副議長 顧鼇。黎淵。及某某等均肄業於法政學校國中情形極爲熟悉將來必爲議會之中堅。此外有政客數人。如孫毓筠。王賡。向瑞琨 是孫氏極爲有名已被舉爲議長王賡爲前國會議員 視時勢之需要所造政黨甚多後爲總統府軍事處 此數人者。均屬穩健派。熟悉政治問題而亦決不與政府反對者也。

議員中有勢力家數人。或與身總統府或爲各部部員其第一人物當推總統府祕書長梁士詒。乃袁總統之右臂其餘如夏壽田。曾彝進王世澂。及某某等均是 此類官吏在議員中當結爲一團。佔極大勢力。乃袁總統之中間人 爲其傳達語言。袁氏依賴之可正式發布其對於各種問題之意見矣

嚴復。馬良。王邵廉。爲議員中之最有學識者彼曹不特熟悉中國情形且深悉世界狀態各國制度嚴尤精歐西學術 著書甚富彼輩代表高級學界 家爲中國之非新非舊派 有獨立之態度。華人滑稽者流譏之爲議會中之古董者也

其餘尙有前國會議員數人。現亦得列議席其中最著者 爲陳瀛洲。王印川。朱文邵。陳國祥等 前反對國民黨派議員稱健者然今次議會無用武之餘地矣

此外尙有特殊代表數人。如那彥圖。蒙藏代表 及商會所舉代表等均是其中雖不乏大政客及大演說家 然在議會中不啻一種裝飾品。且多未受教育不識華文者以上爲約法會議議員分子組織情形惟無論如何此輩議員。均以贊助現政府爲職志。而絕無一反對派在。但政府所提議案約法會議雖不反對 其會期將亙六閱月。蓋約法修正後尙有多種法律亦須一併交議也

要聞彙錄

總統提出修正約法之綱要

約法會議前日第一次正式開會二十三日第二次即將議事規則完全通過此後即當從事約法之增修。茲聞約法增修案政府已早有準備經大總統集合各個之草案親加採擇 定爲七個之綱要。已正式提交會議據聞其內容列舉如左

一 臨時約法昧於主權不可分割之原則至流於多頭政治之弊。亟應修改。以求主權之統一。

二 臨時約法大總統制定官制官規。須交議會議決任命國務員外交官及締結條約。須得議會同意 使政府用人行政。無活動之餘地。亟應修改 此外緊急命令。及緊急財政處分。臨時約法皆無規定須增加之

三 臨時約法以國務員特爲一章外更設國務院單行法。是不啻以國務員爲政府且一方又以大總統爲行政首長。是已分割爲二個之政府。故既定大總統爲總攬機關 國務員只有贊襄總統。及主管行政事務之職責 不能以國務員爲政府。

四 臨時約法參議院權限失於廣泛。國會因之以致漫無制限不知約法施行期間有立法機關無法施行期間 亦有立法機關二者時代不同機關權限亦異 約法中之立法機關。其權限應從狹小之規定。方爲合宜

五 應增設諮詢機關。

六 會計應增專章。並應預設預算不成立時之救濟方法。

七 臨時約法規定民國憲法由國會制定其實國會應產生於憲法。不應先有國會。則民國憲法。自應另由造法機關制定。憲法究由何機關起草何機關審議及應否召集國民會議。及憲法如何公布。皆須增修。

以上七個之綱要係大總統援約法第五十五條之職權 所提出於約法會議蓋猶理由之說明。非各個條文之排列也其條文如何容探明續登。

財政部無米爲炊

中央行政經費。及各項軍事重要費用 每月約需一千餘萬。去歲善後借款成立所有各機關應領經費均得按期照發。及熊希齡秉長財政時善後借款之六個月行政經費已經告罄第二次大借款 亦無可成之機會所擬大政方針之減政主義會未能見諸實行 數月以來。中央財政之支絀情形。殆有不可言狀者。及周自齊氏署財部長所有每月行政經費之分配 大率由總統自行決定。其擬法財政部於每月杪將各項用途開列清單 呈請總統批示。分爲三類 (一)爲全發者 (二)爲發半數者 (三)爲不發者財政總長持此即恃爲發欵之標準。聞本月行政經費國庫 僅有八百餘萬。所有各處軍費。及其他要需 不能絲毫短發。其他各機關。則儘此餘數分攤之。於是財政部對於各衙門之請款有核減一半者有全不發者如國務院所屬各機關。聞多係發半數。印鑄局則全不發。因該局尙有公報之收入故也其最苦者莫如教育部。因該部所有直轄各學校之用費皆係部款 如工業專門學校。向係每月發八千元。上月則僅發一千元。以之發給校長及各主任敎員之俸給尙不足其他無論已此外如法政專門學校。及醫學專門學校大率類此。而中央觀象台。及京師學務局。且有裁撤之說。日內該部正與財政部磋議擬法 又聞司法總長。日前亦爲請款事與周總長大相爭論。其結果財政部仍以無款無法對付。此外各衙門日內紛紛向財部請款者絡繹不絕間有坐索者其情形甚爲困苦云

麥加利銀行之進行

英國麥加利銀行現在北京於美使署之對面 購地將設分行據英文京報云此事已得該行倫敦總經理之認可至其設立分行之原因太致謂 匯豐銀行已與五銀團聯合。故於財政上之自由不免有多少限制。而英國投資之機會亦不免爲他國奪去 麥加利銀行。在中國事業甚小因其主要之利益全在印度一處。故與中國借款向無何等交涉。據知者言該銀行貸欵中國僅有二次。即一千八百九十九年之開塞爾借款及前一年之谷列斯浦借款是也今該行倫敦之股東會 已決議在北京設一分行此實與英國資本家有絕大利益。想英國政府必將贊同其事也又該銀行之總經理允在英國提議。請各國須將庚子賠欵或全數退還或減輕其數。使中國裁撤厘金外國進口貨實行抽稅百分之五。英文京報。對此提議不以爲然。謂馬凱條約訂明裁厘加稅贊成者共有三國若退還庚子賠款 恐非各國所樂從也。又就中國言之則馬凱條約所訂裁厘之後進口稅抽百分之十二五出口稅抽百分之七五如此則不特現在關稅抵押之洋債可以償還 即善後借款之本利亦以關稅償還之有餘矣就今日之財政情形而論 中國於進口稅抽百分之十二五亦並不爲多今整頓中國財政所最爲困難者 即收回紙幣一事中國非有大宗之借款則百事無能爲役也云云

續發六厘公債之籌備

中央財政困難達於極點借款磋商已久尙無成立希望政府不得已擬主張仍募內國公債。前訂之六厘公債。有決定繼續發行之議。但無確實可靠之担保品恐未易增加信用財政部連日分電國稅廳速飭呈報印花稅契稅兩宗收入數目。俟估定收入總額確數 以便酌定發行担保相當之公債票。如兩宗稅款不能充分抵當尙擬益以他項稅課云

西報對於日艦之猜疑

大陸報三月二十二日北京函云 日人久欲於中國中部及南部得一立足地而推廣其勢力近來進行益急世人亦多注目然中政府 已陷於各國權利戰爭潮流中。茫然不辨西東故當此變幻不測之時。日人或竟能如願以償。亦未可知。試觀本星期中官某報所載日軍艦於長江之疑問。可知矣據云 自日軍艦助攻宜昌。並謂有日艦駛抵安慶。其間鬼鬼祟祟之事 大費疑猜。前日有華字某報。以載日人隱助白狼事。翌日即載國務院聲明。更正 詰責赫然吾謂政府苟誠知日人有助白狼及革黨事亦何妨明白宣布今乃恐觸其怒而諱之實則人民咸謂日人確有助亂事 而政府則諱莫如深。同時復隱囑其官報勿載其助亂事可見政府對日政策之紛亂矣

不法兵貽笑外人

字林西報三月二十一日六安函云 六安守兵已漸撤退。馬軍長所部亦返省城人民見兵士去咸欣然有喜色。前日予遇華人某據云兵士若駐於城中二星期或一二月則吾民尙足以供之若來去無定 則吾小民殆矣兵士去後人民交頭接耳皆談論兵士劣跡。兵士每闖入民家見有什物衣飾。即微至鍋鐺椅桌之屬。咸挾之去。臨行則謂之曰這些東西都借給我們過了幾天還你便了人民瞠目直視 不敢與爭。惟有吞聲飲泣而已最奇者兵士見新嫁娘奩中物。則尤垂涎。取之如恐不及。前有兵士二人。助某票號索逋欠。然該莊已被匪焚而人民亦無力償爭執不已乃告之軍隊軍長 不得已鎗斃首事兵士二人。既而兵士皆怏怏曰 爲這些小事。亦值得槍斃。他看我們兵士的命也太輕的。照這樣大家都活不成了官長聞之頗中餒 不敢與較前日予見兵士數人取小販所售小氣球三四枚不與一文。小販對之。惟有憨笑。不作一聲亦可憐矣有醫院實習生薬某爲兵士所得刦去銀元八十七元。復將挾之見軍長先誡之曰你若撓舌 老子便請你吃一刀。其蠻橫有如此者。

滑稽小說 不可說 出版

此書爲著名小說家小百姓唯一之傑作搜羅近十年來各方面之種種活劇而以滑稽之筆記載之其實內容事實大而政府黑幕下至社會怪狀以及黨人情形淸宮祕密莫不信而有徵蓋合社會之說歷史小說而彙爲一編直人心之般鑑亦史乘之雛形非一般憑空結撰之

請讀 沈製鏡面散 新國民 氣象一新

中華新建大共和新國之新民剪髮易裝開闢一番新氣象凡我軍學紳商男女同胞欲求面如冠玉髮光可鑒者請用本醫藥室主人

沈製鏡面散 專治男女老幼面上〇雀斑〇酒刺〇紅點〇白點〇油

日登入第一版極受讀者歡迎惟前以分
段見報茲特重印單行本庶幾首尾銜接開卷了然愛讀諸君定宜先
發行所上海時新報館經售處各省時事新報分館暨代派處覩
事爲快也
定價每册大洋三角

●孫總理接見知事之訓詞

第一屆考取之甲乙等知事於前日午前由孫總理在院分班接見共計三百八十四人分作四次進見均向總理行一鞠躬禮總理述訓詞畢復行一鞠躬禮而退總理之訓詞四次均無差異大略謂今知事責任匪輕故政府爲愼重起見特由內務部嚴加試驗拔取眞材現在諸君既經錄取則不日出膺民社對於人民所應極端注意者厥有數則一日教育．一國强弱莫不以教育爲衡而地方小學所關尤重前此爲地方官者每多飾報以圖蒙蔽實則內容腐敗令人痛恨現在既圖普及則非實力與辦不可教科用書亦當詳細審查遇有舛意不馴而易於養成造亂思想者尤宜嚴加禁止二日實業．惠工勸農有司之責現在吾國雖瘠貧已極然果能提倡實業亦未始不足以語富强三日司法現在各縣審檢各機關既難設立則所有民刑事件．非由知事辦理不可．審判一切固宜力求公允而淸訟敏速．人民之受賜尤多．至監獄之制雖限於財政不能如模範監獄之完備但能不時親自考察則被禁者之得益亦必無量四日自治．現在自治機關雖已取消但關於自治事業則宜督率地方紳衿積極進行自辛亥以後各處士紳之正直廉潔者每多退避宜選其素有聲望者敦勸担任地方公益事項不可自外再賦稅之事關係國家歲入尤宜注重蓋中央財政既極困難而所賴以支拄者賦稅爲其大宗知事既有征稅之責自不能視同末務云

●近日省吏消息

▲陳昭常　奉天民政長許世英已於前日正式辭職茲聞張都督．有電呈請大總統以奉天士匪充塞政務日繁以一身兼理軍民兩政誠恐精力不及貽誤國政請速簡派幹員前來接任．民政長以專責成聞大總統以所陳極是旋與梁祕書長會商擬定以前廣東民政長陳昭常久在三省熟悉民情即授爲奉天民政長．人地兩宜以資熟手云傳聞如此未知確否

▲李開佺　近日外間喧傳廣東民政長李開佺．爲財政棘手．呈請辭職．將以廣西約法會議議員張其鍠繼任．粵語有晤張君者據云粵省財政危狀．精敏如李民政長者．尙無法救濟．鄙人何敢擔此鉅艱．且維持之者非有鉅款不可試觀中央財政同一困苦撥款既無希望．何能言及維持耶．則李君不願久任．張亦不願代表也

▲宋聯奎　西安張督鳳翽有電至京呈報豫匪竄擾陝境．及張督出省布置防勦各節屢見各報茲聞張督出境後都督府日行事件．暫由宋聯奎代拆代行．

●川事彙聞

▲援例劃分特別區域　綏遠熱河改省經政府一再討論近已有實行川邊鎭守使張毅日前以川省幅幀廣袤轄長莫及擬援照綏遠熱河辦法．擬具三大綱呈請政府核准後實行政府以此種問題關係甚大交內務財政陸軍三部．通盤籌畫．會商辦理．未知能否實行也

▲六縣會剿匪徒　自渝亂平後潰兵攜帶鎗枝轉徙劫掠一般人謂是屬鼠竊狗偸不足爲患有識者則以爲涓涓不塞將成江河及此不圖一旦有主持破壞者實以爲變則今日之小盜異時實國家之大患觀於往事未成爽也瀘縣五尖山．與榮隆璧永銅梁等縣毗連．近匪徒嘯聚其間出沒無常此縣兵到則竄入彼縣以故緝捕無法防不勝防日前下川南觀察會昭祺傳檄各縣同時率兵會勦．無使滋蔓亦庶幾能虞遠也

▲平定松番之詳情　松番一帶形勢阻險該地番負恃其險去年乘內地多故背叛信約．種種不法經政府派八團三營前往剿辦．進攻之際官軍雖有死傷而氣不爲餒茲聞已就敉平．倪日內遂軍可旋現川西觀察特派陳郭璽蒙泰煇兩君前往開誠布公．逐站演說．並發大總統暨四川都督民政長肖像宣布德意．將去年糾衆劫獄之酋作巳土官父子明正典刑．各番人現均內向．陳蒙兩君復提出條件飭令永遠遵守．其條約(一)服從民國永遠不得背叛(二)斷絕煙苗永遠不得栽種(三)不得窩留匪類(四)不得偸牛盜馬(五)保護大小商販來往不准搶竊(六)地面所出藥材礦產歸公家採取不得阻撓(七)前認罪銀．罪糧統限十年繳清各頭目業已具結承認云

清慈禧太后畫像記　（美國女畫工喀爾著　健公譯）

淸宮二年記又名淸季宮闈秘史之聯屬品

第四章　太后駐蹕之宮　（十）（禁轉載）

太后朝罷更衣即臨畫前細加評量忽以護爪之甲入畫不雅．觀余亦贊同此議以護甲足掩其天然之秀美然中國之習慣固以此自詡其高貴余故知之而未敢先發也繼而手執蓮花一朵命以入畫余以顏色之配置不甚相宜心非之而姑應其命畫時許太后倦而退余以太后雖退仍事修飾而太后以余爲過勞急命輟筆且謂正可多假以寬閑之歲月不急急期速成也

午後太后復登舟游湖打槳中流天水一碧西山爽氣近挹襟袖足以蕩滌煩慮又命宮監高歌以助清興游畢舍舟登陸入果園時蘋婆果正熟垂垂樹間太后徙倚其中流連不置令宮監採集食而甘之并以賜余且命余自擷其紅酣飽滿者襲而歸緩步而行迤邐入花園親折花朵插耳際命隨侍之宮眷亦效爲之又選花爲余插耳際本其愛花之心而及余余固感其推愛之誠亦正所以示人勿余薄也太后之愛花本乎天性故宮中養花最盛宮庭殿陛之間名花充塞四時具備而太后尤愛簪花是故愛花之癖聲聞於外而臣工親幸亦日以花進又多珍異之品羅植宮中培養護持無微不至園中花木非太后命無敢攀折者有果實必以備太后親臨欣賞無或敢先嘗蓋所以示尊崇之意也

●皖中近事錄

▲學生通黨之疑聞　合肥縣城內西區學校有程姓學生．現年十五歲．以年齡論決無通黨情事詎日前有由東京寄來一函．係致該生者當經縣署查信員拆閱乃函中有云委該生充某某營長且末書中華民國大征討大元帥字樣．并有龔振鵬章四字圖記．爰由縣知事飭傳該生詳細審訊尙無他詞但觀該生年不過十五．身不滿三尺．究竟有無別情尙待推究．以免冤誣昨由縣知事備呈都督核示云

▲畫淸決算案界限　安省自光復後．財政紊亂固已無從着手乃值二次之變端．國庫收支益形複雜．竟至莫可究詰審計分處長熙處及此悉心體察諒爲變通．特擬情上呈中央審計處請將皖省決算案即自倪督到任之日起辦．至以前收支等欵目．免予編送．俾昭實際而節虛文聞已邀中央核准不日咨復

●洪濤在滬被捕紀

洪濤四川人一名洪大生今改名洪五．前充李烈鈞副官．七月之事洪亦與聞敗後遠遁以至於今近日聞洪由南京而來．(一說上海未知孰是)寄住某國醫院．其爲秘密．因該醫院一耶漏風．爲鎭守府偵悉．洪之來此實受黨魁之指揮．到滬勾結舊日部下以謀再舉然洪居某國醫院有外人爲之保障．不便直行拿捉鎭守使因派偵探員伺其出時以爲入手地步乃洪二十三日晚有友人招至華昌酒館吃酒．偵探因牽同軍警當場捉去．即送入鎭守府當經陳使君特辦菜四簋請洪吃飯．談至三更而散洪見鎭守使後即將一切欲爲之事．和盤託出．毫不諱飾唯求陳使君借結紙筆寫書數封．郵送家中．囑其愛妾．能守即守．不能可以早從他人．並乞賜以槍斃．幸勿斬殺．以致身首異處云陳廷訓以洪爲李督出洋五百元購拿之要犯．如何辦法自應電請李督飭遵已經電省請示．一切如何容俟續探

●江蘇工場會議記

省長召集各工場場長職員開工場會議．茲將實業司交議問題．及議決事件．分別摘錄開列於後

(一)各工場原訂章程按諸事實有無尙須變通之處應請報告　(甲)關於工徒年齡問題(議決)各工場工徒入場年齡以十六歲至二十歲爲準(乙)關於工徒工資改定問題(議決)各工場工徒六個月爲學習期由場酌給工資銀六分至一角六個月後視其工作之多寡爲給資之標準(丙)關於工作時間問題(議決)各工場工徒工作每人每日至多不得過十小時(丁)關於例假之日期及應否給資問題(議決)各工場例假日期爲國慶紀念開場紀念各一日年假十日每月休假兩日所有例假日工資一項　規定爲紀念日照給年假給半資每月例假不給資以上專指工徒學習期內而言　其餘按工授資之工徒紀念日以一角爲標準年假減半(戊)關於畢業期限及應否規定問題(議決)各工場工徒入場學習六月後再留場實習一年(己)關於職員任用資格問題(議決)各工場職員資格不規定由各場長負完全責任(庚)關於職員裁減及劃一問題(議決)各工場職員名稱爲場長會計庶務書記管料考工售品監工技師技手各工場成立時職員基本數規定七人(場長監工技師技手不在內)

(二)各工場設置科目當然注重就地取材四字審察各地情形究以何科爲最要應請報告(議決)由各工場調查確實情形▌限於明年二月底止一律報告後再行酌定

(三)省令製定工資材料製品售品各表有無尙須討論之處應請明白說明(甲)改月報爲季報問題(議決)各科材料表改爲季報餘爲月報(乙)變更表內項目問題(議決)更訂表式五種另行頒布(丙)改簽名爲蓋章問題(議決)用手摺工資表末項改爲備註

(四)報銷月册現照國家預算特別會計格式編定有無尙須更易之處應請詳細研究(議決)各工場報銷册支出經常門第三項第三目改機器爲作業用具餘仍舊

(五)售品價值評定問題(說明)售品價值普通商界中評定方法係原料成本工資與種種營業費用作爲基本價格再於此外加入應得利益定爲物品之售價目前此項工場事務費既已另計其一切成本費用當然在售品價值中完全收回今各工場售品價值如何規定雖不可知按諸報銷似即成本費尙多在事務費內開支者茲將營業系統表及關於此項評定方法分爲甲乙兩種此後擬照乙種款目辦理能否實行應請研究(議決)各工場成本不得減少

▲尙有新聞接第三頁

時評二

包辦　（一子）

政治與商事異商事兩方均係平等以包辦出之往往足以調劑供求而財用以節若夫政治則一方握有絕對不可抗之權力以包辦政策行乎其間誅求剝削何施而不可商事包辦負責者或以之爲苦而政治包辦當事者且將欣然有以自奮以爲得所展施此曷故也其理將於何徵之各省皆患財政窘迫者也政府曷以包辦責之各省各省曷以包辦而即有盈餘以奉中央豈非舉包辦之實一省之出入政府無能過問而伸縮操縱一任於各省之各自爲政哉政府縱可小康人民將受大弊此必至之勢也

改良生髮膠

人壽醫藥室主人餘年氏告白

中華民國三年三月二十八日（陰曆甲寅年三月初二日）（星期六）第二千二百五十號

大舞臺初二日戲

三月初二日戲頭等正廳三角二等正廳二角三層樓二角特別包廂四角

小寶芬 落馬湖
伍月華 孝感天
●●●● 童串 ●●●● 遺翠花
小寶林 鴛鴦樓
王永利
李春來 濮陽城
納紹先 小如意 蓋俊卿 七歲紅 沈韻秋 余塘關 飛乂陣
張雨亭 劉春秀 文昭關
何金壽 萬盞燈 全 兩
賈璧雲
趙如泉 本 縣 令
貞（小桂）芬

本舞台電話五百九十五號

大舞臺初二夜戲

三月初二夜價目注意頭等正廳五角特別包廂七角二等正廳三角三層包廂二角

小寶芬 小寶林 貞桂芬小 李春來 沈韻秋 張雨亭 沈韻秋 趙如泉 徐春發 小如意 賈璧雲 蓋俊卿 七歲紅 小寶林 張雨亭 李春來 賈璧雲 小如意 七歲紅 趙如泉

黃金台 挑華車 李陵碑 蓮花湖 奇寃報 古城會 相 雙紅梅閣 四杰村 翠 十二 屏 山

商辦開明公司新舞臺

陰歷三月初二日頭等正廳三角二等正廳二角本舞台開設在城內九畝地大境路

日戲每逢禮拜三禮拜六禮拜日開演

曹甫臣 劉漢臣 ◎雙投唐 ◎大報仇
張德祿 夏月珊 土地 補缸 天雷報
趙文連 周鳳文 王洪壽 夏月潤 邱治雲 夏月華 林樹森 趙文連 馮子和 周鳳文 王惠芬 龍小雲
頭二本奇俠閣 全本馮小青

商辦開明公司新舞臺

陰歷三月初二夜戲頭等正廳六角二等正廳三角

趙文連 曹甫臣 斗牛宮
夏月珊 毛韻珂 馮子和 王洪壽 夏月潤 夏求己 周鳳文 夏月珊 毛韻珂 夏月潤 王洪壽 邱治雲
頭本殺子報 三乂口本 五◎新 六◎茶花

醒舞臺英二馬路新新舞臺原址初二夜戲

張全吉 陳福奎 小桑卿 李春祥 宋志普 蔣硯香 王祥雲 陳永 張英俊 張云青 宋志七 小孟卿 林春來 蓋春玉 趙君 李吉 溫瑞 小培 劉永奎 孟鴻 張英俊 于振廷 小菊笙 謝 福堂 亭

慶陽圖 雷峯塔 百花點將 五老聚會 羅成叫關 范後 連奎 本 潘風 大水 波

本舞台電話三千七百零二號

大舞臺

（三月初二日夜戲二等正廳三角三層包廂二角特別官廳五角）

七歲紅 張雨亭 賈璧雲 李春來 小如意 小寶林

日戲 夜戲 日戲 夜戲 日戲 夜戲 日戲 夜戲 日戲 夜戲 日戲 夜戲 日戲 夜戲 日戲 夜戲 日戲 夜戲

△飛乂陣 ▲四杰村 ▲翠屏山 △文昭關 ▲奇寃報 ▲翠屏山 △兩縣令 ▲紅梅閣 ▲翠屏山 △濮陽城 ▲蓮花湖 ▲翠屏山 △七星廟 ▲紅梅閣 ▲翠屏山 △鴛鴦樓 ▲挑華車 ▲四杰村

丹桂（洽）第一（記）臺

三月初二日戲

楊華亭 劉壽峯 小寶翠 郎德山 明海山 吳小石 吳小松 張處 小楊月樓 張德俊 八歲紅 王瑞雲 楊瑞亭 李吉山 蓋叫天 鄭彩芬 吳小石 吳小松 楊瑞亭 李少棠

●望兒樓 ◎探陰山 ●法門寺 ●豪杰居 ◎武家坡 ▲賈黃馬 双山峯 定軍山 義五本 旗令楊乃武

三月初二夜戲

楊華庭 雙處 叶彩芬 祁彩云 張俊德 焦利 張少棠 李少樓 楊月樓 楊瑞亭 八歲紅 蓋叫天 鄭志山 李吉 寶正 洋盤 吳小石 小楊月樓 李少棠

哭靈 長安 行路 反 王宮 ◎◎ 泗洲城 取帥印 泥馬渡康王 高慶珍（滑油山） 鄧憶南

開明社新劇團

遷入（歌舞臺）廣告

本社現租定法界歌舞台准于陰歷三月初一日遷入裝配佈景佈置一切完備訂期開幕 謀得原址即日停演 特此佈告

商辦鏡花戲園大減價正廳三角

陰歷三月初二日特請超群超等著名藝員合演特色好戲

趙虎豹 裘湧棠 陳兆峰 張寶順 秦玉香 周昌蘭 潘得勝 陳鳳仙 史亦奎 林芳錦 小鳳彩 陳小貴 胡鳳林

沉香扇 全本龍虎鬭

三月初二夜戲包廂四角正廳三角二等二角三等一角

陳素云 小鳳彩 胡鳳林 陳兆峯 陳小貴 陳乜秦 史亦奎 林芳錦 小鳳彩 裘湧棠 張寶香 胡鳳林 陳鳳仙

後硃砂 乾隆皇帝遊山東

新民新劇社

日戲准一點鐘開幕　夜戲准七點鐘開幕

石路天仙舊址

日戲每逢星期六星期日

電話二八四八

特請著名新劇大家

淩憐影 汪優游 王無恐 李悲世

聰嘯天笑冰憐秋素寒石 圖梧厄倩血假聲梅穎

藥風

雙鏡瘋冶雷航雪冷是警紫 雲花僧兒昔燕梅笑吾警秀

癡再鐵亞效天有幼鴻敏雅靜贊石猛瘦劍擊永款紹劍杏生
生人魂靈鑿曉年俠昇新生鶴鈴儀省鶴虹心瞬大野峯一公兒

三月初二日戲

正劇 呆中福　趣劇 （誰◎先◎死）

三月初二夜准演

正劇 新編家庭新戲 （孝兒藏兒）

▷是拿翁可泣可歌感妙歷也角色配加最尤光心紳界名亦肯◁
▷劇盡觀歌能乃之新劇色齊之新爲悅商閨媛聯來◁
▷描致者可興之絕家劇中搭佈奇暢日各閨其秩乎◁

新開中國明明眼鏡公司廣告

人生所最苦者莫苦於光線失明是故近世紀來一般交際於社會者莫不爭相戴用眼鏡爲已損目光之補救及完善光線之保護此所以爲免光線失明計也然則眼鏡於人生之功效於斯可見一斑矣本公司爲光學專家所組織而材料純選精良其鍛用之良效用者方知即筆墨亦難描寫其萬一也茲將本公司優點再述於後（一）已損目光者能補救至視察明瞭不復有前途蒼茫之嘆（二）向無目疾者可使歷沙不侵精神瞭加豐采欲飛（三）已患目疾而鏡片所不及補救者則聘有經驗昭著之西醫爲之醫治而後配鏡（四）一無論腦筋歪斜及其他諸種散光皆可對症製片（五）裝配舒服無壓鼻傘耳之苦（六）鏡架精緻式樣新奇且成色充足包用包換並備各種最新發明且夾金及網絲等鏡架任惠顧者隨意選用（七）凡向來泰西各國所有之著名花色本司悉能一一仿造之凡鏡片上有不適宜于華人請無球弗懸病而西人所未及研究者本公司糾正之此佈

上海英大馬路斜對門

中國明明眼鏡公司

經理俞樂生啓 電話四四〇

中國精益眼鏡公司

中國自製最新發明吃力克光鏡片

開設在上海英大馬路泥城橋東首

電話第三八九五號

吃力克鏡片確從光學及生理學研究而出最能保護人之目光故在泰西銷場極廣本公司於此潛心十有餘年所製鏡片始能凌駕歐西獨步中夏敢自出品以來不特本國歡迎而外士女亦多惠顧此可見本公司實事求是與普當販售舶來品而嘗特大言欺人者絕然不同也茲將吃力克最大功用略舉於左（一）該鏡片係按準各人目光用機器磨成凸凹形四傍上下光線相同其功用恰與天生睛球無異故能使戴者目光四澈不勞俯仰轉側自可左右顧盼與平面鏡之祇能平視者迥別（二）該鏡片能貼近眼匡而與眼毛並不觸礙（三）能遮蔽眼目使塵氛不易侵入（四）該鏡片質厚而純遠望之宛如水晶雨滴精瑩映澈戴者神采增百倍（五）該鏡片光線合理故雖用於日光中亦不眩暈 以上略舉梗要至其奧妙則非戴者能詳言之本公司因目爲人生最寶貴之物故悉心研究親手製造海內宏達當能鑒之再外間近有以現成凹片混充本公司吃力克鏡者尚祈留意

法界迎仙鳳舞臺男女兩班合演

三月初二日戲著名文武藝員准演拿手好戲

關洪林 弘和麒 馮春奎 劉松亭 張嗣寶 段三慶 韓俊卿 徐清如 萬玉廷 金鳳鳳 梁俊圖 劉壁林 謝秀鳳 李小芬 白呂布 周鳳全 小鳳池 趙美玉

寶蓮燈 門關 魚藏劍 倒廳門 獨木關 ◎◎遊龍戲鳳 大佛殿 雙獅圖 芭蕉扇

三月初二夜戲

張寶奎 孫春香 七金子 劉壁林 金鳳凰 白呂鳳 謝秀奎 陳燕鳳 小鳳池 三盞燈 奇來鳳 李小芬 梁俊圖 陸菊芬 關金香 小阿四 萬玉廷 趙美玉 謝秀鳳 劉松亭

沙計 余塘關 四郎探母 四美 爭風 高登 拿 打龍袍 並頭蓮 小四阿 △蘇三起解▽ 通州 奇案

民鳴新劇社

遷移大新街共和中舞臺舊址

電話三一四一

（減價通券用）

滿台五色電光燈彩新添中國五彩奇巧佈景

楚鶴 鄭林 君良 翠翠 天影 子青 詠穢 子美 瘦梅 雙宜 潤身 文聲 麗聲 惜花 化佛 湘濤
鳳聲 漁梅 破塵 通醒 桂景 病僧 曉云 天呆 幼雅 小雅 則鳴 清風 家聲 新仙 申之 稱德 世亮

▷三月初二日演

趣劇 弄假成真

正劇 妻黨同惡報

三月初二夜戲

著名新劇 （劫後姻緣）

福利公司特別廣告

本公司麵包廠新設北浙江路乍浦路麵包出售處在北蘇州路轉角如蒙惠顧向該處接洽可也其餘各種餅乾蛋糕等類請至大馬路本公司交易諸君惠顧請認明包上蓋有本公司商標工∞工字樣不致誤本公司啟

中國股票

駐滬總公司廣告

本公司代客買賣收買蘇浙川粵漢安徽票路股收條及大清交通四明銀行漢冶萍股份浙路公債票願售者請持票至上海五馬路正豐街安裕泰茶號接洽

保鰲和 立止白濁丸

每瓶三角雙料半元不效售郵上海二馬路畫錦里東首保太和啓護

巨日愈 癩疥瘡藥

每二不還上英二路館東保和 角效洋洋昇馬畫首太啓

日本郵船會社

啓者本公司三月初一日起各禮拜日開往各埠每禮拜四開往漢口本公司貨物收到保稱禮拜四開往日本各埠貨物票如欲裝者請早爲該輪裝貨爲荷 郵船會社啓

外國輪船出口日期

談而泰	二十八日開往倫敦	英公司
亞西亞	三十日開往倫敦	德公司
亨李留	三十日開往茄門	亨寶公司
阿納在	四日開往法蘭西	法公司
印度皇后	五日開往美洲金山	昌興公司

▲進口輪船▼

三月念七日（初一）禮拜五

汀尤丸	七日開往美洲	美生洋行
克佛	十日開往倫敦	英公司
新北京	由甯波	太古
甯紹	由甯波	甯紹
穎州	由膠州	太古
新豐	由烟台	招商
安慶	由長江	太古
財生	由蕪湖	怡和

▲出口輪船▼

三月念八日（初二）禮拜六

襄陽丸	開往長江	日清
春日丸	開往日本各埠	郵船
開平	開往秦皇島	開平
安慶	開往長江	太古
穎州	開往香港廣東	太古
江天	開往甯波	華商
甬興	開往甯波	甯紹
新豐	開往天津	招商

三月念九日（初三）禮拜日

新康	開往福州	招商
連陞	開往烟台天津	怡和
嘉興	開往廈門	太古
財生	開往汕頭香港廣東	怡和
西江	開往青島大連	亨寶
美大	開往長江	美最
橫濱丸	開往惟多利亞	郵船
江孚	開往長江	招商

三月三十日（初四）禮拜一

大神丸	開往大連	郵船

金劉百鍊丸確是道教有大園精封髓竟有九牛二虎之能力

大凡夢遺滑精●患者最多●欲得至效良藥●予特指明●上海錬雲大藥房●有得於斯●請速購嘗靈寶

立止婦女白帶最速去

彭壽堂藥房秘製婦科白帶靈丹●立服立止●神效異常●文止經期腹痛丸每盒一元●賀婦科參茸白鳳丸每匣一元

婦女白帶一症大傷元氣此症因濕痰聚腸胱受濕以致脾胃不和腰痠肚痛面黃肌瘦頭暈眼花久則百病叢生漸成癆症本堂秘製立止白帶靈丹不論新舊赤白帶下服之即愈屢試屢驗

中華民國三年三月二十八日（陰甲寅年三月初二日）（星期六）第二千二百五十號

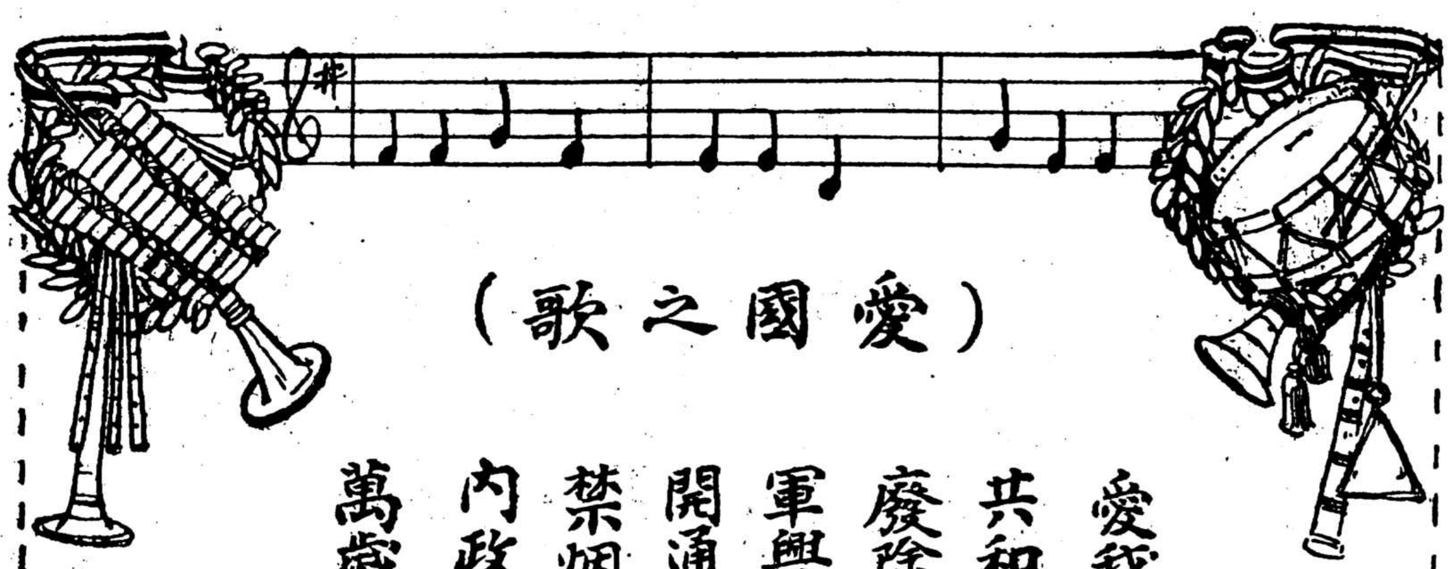

（愛國之歌）

愛我中國　發奮爲彊
共和政體　損益舊章
廢除科舉　敎設學堂
軍興海陸　業創工商
開通鐵路　遍立銀號
禁烟禁賭　法令彰々
內政外治　莫不改善
萬歲々々　福壽无疆

主治

▲傷寒中暑
▲水土不服
▲食積不消
▲腹痛吐瀉
▲頭痛目眩
▲猝中昏倒
▲時行傷風
▲痞塊溜飲
▲精神鬱結
▲虫蝕牙痛

價目

●試服包　日金五錢
●小包　仝拾錢（裝藥一貼量）
●中包　仝廿五錢（裝藥三貼量）添呈洋銀藥盒
●大包　仝五拾錢（裝藥七貼量）添呈裝鏡藥盒

●心誠求之如保赤子

緬哉其方、廓矣其驗、靈應曠劫
化掾重昏、如松之秀、如巖之峙
古今東西、**仁丹**斯存、爲有另乎

▲仁丹之偉效眞是如此夙博球上各界多大之信孚並荷嘆賞無論老少男女咸宜常備之靈葯乃爲人身之至寶

仁丹總經理　上海英租界河南路東亞公司

利威洋行現銀專收各種珍珠

▲接第二張續聞

（六）工徒分別新舊名額問題（說明）工徒工資·雖然完全在售品中收回·近聞各工場每因工徒含有學習性質·程度又難劃一·以致工資一項·按月尚有開支·今擬就現額分爲甲乙兩種·甲種爲熟手工徒·乙種爲學習工徒·其名數之比例·以甲種工徒所獲之贏餘·除當然之補充外·是否足抵乙種之工資爲度·能否實行·應請研究（此條已在一項乙自內議有辦法）

（七）經費支配問題（說明）就現經費應一律招足工徒二百名·入場習藝·其工資一項·除以剩月售品收回之工資十項抵充外·仍爽消耗材料併列一種·補助費以備意外之需·其支配約略如次·能否實行·應請研究（議決）各工場工徒二百名·設四料以上·月支經常費不得過一千二百五十元·除職員薪伙不得逾五百元外·購置費爲一百元·預備費爲三百五十元·補助材料工資爲二百元·雜用爲二百元·新辦之工場設二科以上·工徒一百名·經常費不得逾一千五十元·除職員薪伙不得逾三百八十元外·餘均照實報實銷

（八）工場陳列品標識問題（說明）工場含有提倡小工業之意·每陳列一品·除證明售價外·擬將原料購入地方·製作所用材料價值·製作所用工資·售出所得利益·一併分別據實記載·以便誘起一班人民企業之心·能否實行·應請研究（議決）照原案行

（九）徵集工場成績報告問題（說明）各工場開辦經年·應將辦理狀況及各種成績·臚舉以報·除附送該工場平面及機件平面略圖外·並將每科所用機件名稱價值·一一註明·按照此項·設僅以若干資本經營·若干工人工作·每月出品能有幾何·獲利能有幾何·亦請分別說明·以便彙編·示人模範（議決）照原案行·儘三年五月底呈報到署

（十）出品協會徵集出品問題（議決）各工場自製優異品物·以推廣銷路爲目的·並到期派另有核定·關於此項費用·可以特支報銷

（十一）組織公共售品處問題（議決）定名爲江蘇省立工場某地·（地址）分銷處·地點設上海南京銅山三處·銅山售品處附設銅七工場內·辦法由徐君籌畫呈核·南京售品處請馬君籌畫呈核·上海由各場長於赴滬採辦材料時·就查復核

（十二）推廣製品銷路問題（議決）預備標本咨送各省

（十三）編製上年度（二年六月以前）結束表式問題（議決）各工場從開辦起·至本年六月底止·造本年營業結果貸借對照表·營業結果損益表·資本價額增損表·財產價額增減表·儘三年三月以前呈送·以便彙編統計

（十四）工徒半途中止問題（各場提出）（議決）俟會呈後再定辦法

●浙省實行統一貨物附加稅

屈省長已通令各統捐局及各業認商舉辦貨物附加稅·茲其令文云（上略）政治之進行·端賴財力之充裕·非財不足以裨政之舉·亦非政不足以消財之源·浙省光復後·各縣自治團體·依於本省單行自治章程·紛紛呈請於統捐征收貨稅內帶收附捐·東鄰西爪·邑自爲風·不獨商人之負擔未均·商務懋遷·致多窒礙·即是項收入·往往牽起紛爭·支配殊形艱窘·長此以往·地方財政·固無澄清之日·即地方政務·亦無振作之時·查是項附捐·按之部頒稅法草案·即係地方稅性質·實爲地方收入之一種·是非通盤計畫·確定標準·不足以收整齊劃一之效·茲經本署詳細斟議·特將是項附捐·規定統一章程·定名爲貨物附加稅·比照營業附加稅例·按統捐局征收國家稅率百分之二十·委託各統捐局帶征·按月彙數·解本公署·核收其各局舊有各項自治附捐·於此案施行之日·一律取消·其征收附加稅經費·應以收入附加稅百分之一爲限·貨稅由各商認辦者·並應照完附加稅·以歸劃一·前經將擬訂征收貨物附加稅暫行章程·呈部立案·已於三月十六日奉財政部指令·以暫行章程尚屬妥協·應准照辦等因·自應遵照·除俟將施行細則擬定·再行頒發·並布告商民·一體知悉外·合將征收章程·先行令發·令到該局長·即商便遵照·並將開辦情形·呈報備考

●杭州通信

▲浙路國有近訊　浙路代表虞·蔣三君·前日由京中來電·略謂股款一層·部中祇允照蘇路辦法·以五年分期償還·代表迭次與商·尚無進步·如何對付·請理事會主持等語·聞理事會以此項問題·既經大會公決·斷難輕易更改·即於昨日電致代表·請其仍照原議堅持

●蘇州通信

▲地方廳移設新消息　蘇省地方廳由十二處歸併爲四處·已久有此說·現聞此議勢在必行·惟江北以三府二州之大·未設法廳·未免向隅·對已議定·將鎮江地方廳移設江北銅山縣·而蘇屬則僅留蘇申三處·以符原議之數云

▲教員不支伙食　蘇州省立各學校·以省令節省經費起見·所有各教員·一概不支伙食·現工業學校已經實行·其餘尚在商酌消納之法·並聞師範生亦將繳納膳費·以資補助·俾各校照舊設置·不致歸併云

△國外時事▽

●英國內部組織分裂問題四誌（续）

二十六號倫敦電·英國陸軍大臣西麗氏·因陸軍士官對於愛爾蘭自治案·羣起抗拒·並因種種誤會·已提出辭職·經愛斯葵氏不允所請·現英內閣地位頗爲危急·惟政府對付愛爾蘭辦法·擬延緩實行·一面徇從愛爾蘭人民之願望·俾自治案議決通過·然政府不能恃陸軍以干涉温斯泰·温斯泰則將來之大局·實難測度·各士官曾反對開往温斯泰者·現均仍回本營·若輩現已大佔優勝·聞內閣讓步於陸軍·係由英皇力促而成云·又同日路透電·陸軍參謀總長陸軍軍事會議一等議員法蘭溪氏業已辭職

●排日運動與哈利曼系之勢力

日本因政界紛擾·日美問題·爲之暫擱·加州之排日熱·聞有哈利曼系勢力之影響·潛伏其間之說·其勢力即自太平洋郵船公司·南太平洋鐵道公司·西愛拇七地公司·三者匯合而成·哈利曼系在加州有絕對之勢力·無人不知·數年前日本有拒絕諾克斯關於滿洲鐵道提案之事·此實係打破哈利曼之計畫·其後日本東洋汽船公司與南太鐵道公司之聯絡關係斷絕·與之立於競爭地位·日本極不利益·即在土地問題·其內部之所受之間接影響甚大·此不可不知者·今後之方針·幸倘有未開之土地·且與不必排日之西愛拇土地公司連結·一面利用哈利曼系之勢力·消除障礙·或亦日美問題解決之一法也

龍馬精神

外埠由民局購買須由郵局來信關照以免舞弊如無靈驗包可退藥還銀　批發另有定章

[illegible]

本埠要聞

●捕拿王憲章之交涉

上海觀察使楊小川君·因吳淞砲台營副官高華廷·在閘北華興坊拘捕亂黨王憲章·被捕房指爲在英租界西藏路旅泰旅館越界誘捕·違犯定章·要求將高解京·南京都督將王憲章解到公廨照章懲辦·並將高拘押捕房·茲經楊君查得亂黨王憲章·係南京都督偵探張慶和·及長江巡閱使駐滬偵探潘志和·奉有特別命令·來滬偵知王匪居華界·當與高華廷耿華堂等前往捕獲·並未侵越租界權限·至旅泰旅館西餐·係高華廷請客·王憲章並不在場·深恐王之家屬飾詞朦訴·故特延定沃沛律師·已于前日到堂申辯·並于昨日函咨公廨正會審官關炯之君·于下次堂訊時·務請據約力爭云·至被告高華廷之代表福履理律師·于前日下午至總巡捕房·詢問高之供詞·當奉捕頭飭探將高帶至寫字間·經福律師詢錄供詞畢·並懇請將高另押一室·以免與押犯同處·捕頭即命將高拘留牌票間·以示優待云

●注意匪黨口號

上海鄭鎮守使·現奉參謀陸軍部電開·奉大總統令·前據署湖北都督段芝貴電呈·轉據鄂西觀察使·宜昌縣知事電稱·本月六日夜半·突有匪徒多人·闖入警備隊司令部·殺傷衛兵·搶奪槍械·經該司令率隊奮擊·匪始敗竄·地方遂安等情（令文已見前報從略）查鄂省來電·犯供該匪黨初見口號·（甲）先問今日有事否·答有事·又問由那裡來·答總來·再問貴姓·請教·如始晤面·不能問答以上語·雖持有何等介紹書·亦不談實話等供·查與鄂省前獲匪車繼斌之秘密尺牘所載相同·希一體注意查緝爲要等因·鄭鎮守使當已密飭所屬軍警·一體嚴密偵緝·加意防範矣

●電呈鹽梟拒捕情形

前日上南川巡鹽隊隊官張占忠·聞知浦東新場鎮·有大幫私梟匿迹·爲首朱關桃·帶領私鹽船三十餘艘·嘯聚梟黨二百數十名·日以開賭販私·爲害非淺·當即督帶師船六艘·親往該處兜拿·詎該梟自恃人衆·膽敢羣起抵抗·開鎗拒捕·致死及部下兵士一名·俄而該梟等又逃往楊師橋·小港聚約·當即跟蹤追上·遂得當場擊斃梟匪四名·拿獲兩匪·名金雲山·諸根祥·並即扣獲槍鹽各船共十二艘·船上均積存私鹽一千數百擔·昨已押解回滬·將私鹽併送上南川鹽公堂充公·復又盤詰兩匪·供出梟首朱關桃所領衆梟名朱友成·小金全·唐瑞生·吳福全等·當經張隊官詳情電呈蘇都督韓省長等·請示辦理·並補拏各梟務獲究懲云

●行路難

▲旅客須知　據各西報載稱·中國國有鐵道·如京奉·京漢·京張·津浦·滬甯等火車·自四月一號起·所有搭客均須報名·隨帶行李包件等·亦須掛號·方得通行·聞不日交通部將通令各該局長·遵照辦理云·果爾則旅客之往來·多投手續·不將嘆行路之難乎

●全國商會聯合會紀事（十二）

▲決定幣制案　昨（二十七）上午十時一刻開會·正會長周君因楊觀察使之招·往張園陪宴·已率馬賽會勸導員·由貝副會長出席·報告今日已到十三省·作正式開會·繼由幣制審查員主任（郎）八十九號議員顧竹溪君登台·將二十六日午後所議審定幣制案之報告書（全文見昨日本報）逐條宣讀·又略爲解釋·八十四號（沈和甫）言·如依照大總統教令·其中尚有未妥·八十九號（顧竹溪）言·大總統教令第十九號國幣例第一條（國幣之鑄發權專屬於政府）故本審查會對於是項審查之手續·根據於此也·五十七號（馬惠宋）言·此項教令·民間未曾得悉·即所定之國幣·大半均未鑄流用·二十八號（沈聯芳）言·國幣應依照政府教令辦理·如鎳幣一種·雖係非銅非鐵之物·祇有五分銅角未鑄行·在未鑄發之前·要求修改·本席極端不贊成·三十號（勞敬修）言·鎳幣各國都有·應仿辦理·會長言·如贊成此項審查案者·請起立（全體起立）即將是項辦法·由會長即日執行

▲提議續到案　繼付議續到案一宗·計十五件·均係在分編提議之後·繼續交議者·由嚴書記長登台宣讀·第一件浙江餘姚商會提議改編商律·嚴訂商律保障錢業意見書·略謂上海南北錢莊·約百餘家·而市面愈見繁盛·近年來南北錢莊減至二三十家·而市面愈形蕭索·一蹶不振·前清官吏至息借洋債·代贖票款·而首禍之人·反逍遙事外·今擬辦法（一）各莊號統須公所商會農商部註冊（說明）各業調查·必須註冊入手·從前雖有議及·皆未實行·錢業爲各業之領袖·首先註冊·其餘各業·亦宜仿行·如股東註冊之後·設有更動·須向公所商會聲明緣由·否則無效（二）各莊號股東如已入洋籍者·須註冊時預先聲明（說明）查入洋籍者·遵守法律·安分守己·固不乏人·而不肖者倚勢欺人·特爲遁符·甚至敗事後入籍·以作賴債地步·此則應請農商部外交部立案·並轉咨外交團·如遇華人入籍·有欠債者·須照中國法律一體辦理（一）各莊號設有不測·無論中外款項·一律公攤（說明）各家如遇倒閉·由各業董事會同商會各派一人·督同經理人清理·不准私相授受·如不足·嚴追股東·中外一律公攤·不得偏枯（一）各莊號如股東已失信用者·不得再自由營業（說明）如已失信用者·須剝奪公權·拘束其自由·居不准設役傭僕·出不准乘車馬·房屋衣服不准奢華·並不准與貴紳商宴會·再商業中如有匿資自肥·准被累人隨時控告（一）各莊號如經理人有營私舞弊·虧空銀兩·罪宜加等（說明）各家營業·全恃經理得人·以觀盛衰·如果經理營私舞弊·其店無有不敗者·設店已倒·查有以上情形·及私自虧空銀兩者·嚴行追繳外·並治以監守自盜之罪·嗣後別家不得再行任用（一）請農商部法部·通行各省法庭·嚴追倒騙案（說明）查前清刑律·對於虧欠錢物之罪·懲戒猶不厭其重·所以防未來而警已犯·至有精意·今則人心之險詐日甚·道德之墮落愈深·亟賴嚴行峻法·以爲保障·請通飭各省·如遇莊號倒騙控追之案·不得視爲錢債細故·仍然玩忽·俾人人知國憲不可輕犯·寬典之不可倖邀·庶幾奸詐者不敢妄爲·良善者得安生業矣　百三十八號言·此事實上不能通行·況各處情形不同　廿八號言·本席以此案應歸入所頒議第一件餘姚商會提議之商法案·一併審查·由會長付表決（全體起立）　繼付議第四件江西贛州鄒日煊提議·請嚴訂商法律·在坐各議員均主張將此項續到之仍案·分類歸入已議決付審查之件·一併審查　會長言·此案歸保商案審查·如諸君贊同·請起立（全體起立）　繼議第五件安徽省事務所提議·請速頒新商會法案　十一號（陸慎齋）言·據本席意見·此案與事實上有衝突·商會法現在雖未頒布·已經脫稿·中窒礙難行之處甚多·本會正擬與農商部請求暫緩頒布·酌量修改·若再請其速行頒布·豈非衝突　廿八號言·刻本席主張將前次交付審查之商會法一併審查　會長言·如各位贊成歸原案一併審查者·請起立（全體起立）時在有以繼續交到之案·如無價值者·即行刪去　會長言·續到之件·無論其有價值與無價值·應當衆宣布公決辦理　繼嚴書記長報告·第六件杭州商會顧松慶王錫榮提議商會意見書　第七件安徽省事務所提議商會總理由縣加委是否合法　第八件江蘇常熟商會提議貨物銷場稅擬併產地稅內一次征收　第九件浙江餘姚商提議減輕稅則　第十件江西贛州鄒日煊議求減釐稅以維糖業　第十一件湖北代表楊炳宸提議維持典業　第十二件上海商

立愈遺精　金剛百鍊丸

有遺精●必購鍊雲藥房●金剛百鍊丸●家藏祕傳奇方●咸稱天下無雙●如患夢遺滑精●經服立時安康

[illegible]

上海泓湯弄 五洲閘門面 本廳分設 ○○大豐 ○○天津北門 ○杭州陳列所 ○南京花牌樓

學公會會長陳潤夫提議請擬充甲種商業學校內管諭近日提議各案 均以興學爲根本問題誠爲洞見本會之論旣自淸季以還振興商業云者亦數 視爲文告調題之詞迄今日經濟困窘各省一致徒恃有司興設籌恐 成立之不易也 滬上同人昔以非商不足以立國非興學不足以言商爰有 商學公會之設又於丙午創立中等商業學校（今遵教育部令改爲甲種商業學校） 前後共費款萬金於前淸光緒二十四年請由農工商部咨會學部立案計 八年之間預科畢業五次本科畢業三次所學尙能應用光復以來因經費支絀 呈請省款補助省廳會及教育司均以成績優著核准在案惟會入不敷出不克盡力擴充增設高等專門至爲可惜今吾國商界旣以人才缺乏爲憂而設學各有次序現在各埠 中學生徒 時合格無多莫若就此上海已有成效之學校整理而 擴充之每年分認經費選送學生俟其畢業咨送回籍備用則事半而功倍也 第十三件浙江餘姚商會提議請求商學 第十四件湖北代表提倡實提議組織商業日報 第十五件上海總商會 郁懷智提議組織全國商業報紙以資聯絡經公決將以上各件分別列入各審查案俟審查會再行報告以省手續

▲會議與審查 昨午議至此時鐘鳴十一時三刻五十七號（馮息深）起言一句來各省交到之議案其初步手續業已完竣今日將議題之案亦已表決分送審查現審查項下祇有籌備案告竣其餘均未結束 本席意見自明日（二十八）起暫行停止會議先將各種審查事件趕速核稿報告二十八號（沈聯芳）等均贊成時各議員中對會議問題有主張停二日者有主張隔日開議者會長飭書記長即於黑版 上書甲乙丙三例付起立表決甲乙兩例起立者均少數丙例（全體起立）會長言明日星期六翌日即星期星期日是否開會請表決繼公決二十八九 兩日均專事審查三十日（星期一）上午十時起至下午一時止再開會表決審查 告竣之各案十二時散會散會時分送上海總商會開辦商事公斷處全案一冊爲審查是案之參考云

▲審查會紀事 昨午後二時一刻審查長盛竹書君集各議員於議會議事廳樓上將已經從事審查之各案飭令各部起草自昨日起統 限於三日內竣事新舉之審查員諸君先後到會即入審查室公同辦理 現正在起草報告者（甲）稅則案關於全國稅則案二十二件 關於一省一埠稅則案四件 第一件廣東國稅廳勸令市上買賣銀貨兩完價單 購貼印花請呈部豁免 第二件請免征吉江兩省藥材出口銷場稅 第四件請裁撤淮關改由七縣 商會認繳稅款 第五件請裁撤江北關改良征收方法（議決以上四件併付審查） 又保商案第五件擬振興土布 以保民工業案 又保商案第七件請維持烟業案 又開關商埠第二件安東口岸須破除舊例准兩省 沙烏釣諸大帆船皆得入口（議決以上三件 歸入稅則案審查）（乙）商律案 第一件請速訂商律 第二件研究商法 爲議改商律之預備案 第三件請尊重法律保障商業草案 第四件債務連帶不宜於習慣案 第五件農商部批案 第六件補救審判廳受理營業股東負連帶責任建議書案 第七件商人通例案 第八件公司條例案（議決以上八件併在審查）（丙）商會法案 第一件修改商會法草案 第二件請速訂商會法案 第三件請速定商會法案 第四件請 法制局從速公布商會法案 第五件商會法意見書案 第六件商會 總理各員改訂任事年期案 第七件各省事務所册報所有商會請賓 業司頒發委任狀案（議決 併在審查）（丁）保商案 第二件商會入會之商人 請由商會發給護照以便保商案（議決由審查會起草議定劃一章程照式分致各省商會照行） 第三件整頓出口土貨勿使攙僞作弊補救信用案議決審查會擬議取締勸導兩法（一）由本會呈請農商部擇大宗土貨設立檢查所於出口口岸（二）知照各商會用淺近白話通告各出產土貨地方勸導不可攙僞作弊 第四件研究茶市損失原因擬議補救方法案議決此案 雖係湖北一省提議實則關係全國 原因六條歸審查 第八件維持押款案（議決案應成立 有無弊竇須加研究在審查）（戊）商學商權案 商學案第二件出洋學習工商各處創辦商學案 第三件請求商學案 第四件速興商學 以儲備商業人才案 第五件請求商學改良商品先設商業研究所 商品陳列所以資提倡案 第六件設立商務研訪所案 第七件擬增進智識併 倚誠信意見書案 第八件限制商界學徒資格案（議決以上七件合併審查） 商權案第一件請求選舉專額參與憲法案 第三件請協 爭商人公權案 議決以上如何呈請付審查 第四件全國商會對於政府有備顧問之資格案（議決改顧問爲諮詢如何呈請先審查）（己）兵災善後案 第二件豫匪竄入六安商民塵燼 條陳善後辦法案（議決請六安商會代表呂少庭君 到審查會報告詳情再行決議呈請） 續到件漢商會電請表決兵災後 債權債務辦法案（議決債權債務須兩方允洽非政府所能規定請漢口總商會將辦法 寄來再行審查討論） 第四件永嘉商團須亂案（議決調取各省商團章程交審查會會核擬議劃一辦法）（戊）商標及貿易表册案 商標案附議第二件請定商標 記格式由商會刊刷蓋印發行（議決先付審查）貿易表册案第一件請各省調查貿易狀況每年刊布表册藉資考查 第二件擬歲刊全國商業貿易表（議決請呂超伯沈仲禮 兩君擬定表式由審查會通過表決）均分類認定担任並周貝盛諸君以該會於本月十五日成立預定開二十日內爲會議之期現決定下月 初四閉會不爲展延屆時如有未了之件於公決後由總事務所辦理因各省 代表均係商業領袖事務匆忙此次服務二十日外實不能再作併個也

本埠時事

●劇盜解送鎮守使署

老巡捕房包探前在洒涇路樾台旅館內緝獲之劇盜邢永標等六犯解經公廨奉判廳送內地法庭懲辦在案茲悉捕房西總巡麥君以該盜邢永標等迭在租界屢次搶刦得贓甚巨實屬妨礙租界治安僅予禁錮不足以昭蔽辜故於前日二十六號午後四時雇備馬車三部命令西探一百五十一號又五十三號又四十號及華探目邵仁初尤阿根等已將劇盜邢永標錢晉發錢少江張順根商章青李桂萬等六犯連同起獲各賊並錨蓋網鹽各物一併解送上海鎮守使署請爲援照刑律仍歸軍法嚴辦以昭炯戒而保租界治安等情當奉鄭汝成君令飭軍法科收押聽候訊明照律懲辦云

●柴啓藩不服判決

兇犯柴啓藩前在公共租界山東路即望平街用手槍斃李榮升一案經公共捕房將柴拿解公廨轉送地方審檢廳訊供之下有本月二十五號奉刑庭楊庭長等宣示公判以三百十一條刑律處柴死刑聽候上訴法定期間屆滿即當依法執行各情已紀前報茲悉柴啓藩自奉判決之後即釘鐐收押第一看守所詎竟不服判決於昨據情稟明該所范所長遞禀明上訴范君當派所目至檢察廳繕狀呈送該廳察明上訴請將此案卷宗移解高等廳辦理等情奉汪廳長諭令批示辦理

●民庭初訊外人控案

和商好時洋行前在地方審判廳控宋榮記定貨不出一案昨日午後奉吳推事官特開民庭審訊被告宋榮記避匿不到即據好時洋行大班克利奈偕同譯人邵叔鎬投案訴稱宋榮記於上年間來行定貨計銀五千餘兩迄今延不出貨迭次向催一味延宕不得已來案請求判斷證人孫純甫上堂證明宋榮記定貨情形而官得供判令該大班於三日內將定單呈案再核證人孫純甫着具證結備查

●鹽務顧問之行蹤

中國鹽務顧文官英人丁恩君前曾往香港公幹業已公畢於前日回滬昨晨搭附火車赴杭面謁朱督商辦要公云

●通緝山東謀亂犯

北市警察分廳徐廳長昨日通令各區署文云案奉督辦淞滬水陸警察薩訓令內開昨准鄭鎮守使函開頃奉陸軍部令開准山東都督咨稱謀亂在逃各犯請分咨各省一體嚴緝務獲究辦等因到部查此案關於內亂謀逆未便任其漏網合亟抄錄原文並該犯等年齡籍貫令行該鎮守使遵照飭屬嚴緝獲案後逕解山東都督歸案審辦等因奉此相應函達貴廳遵照准此合行訓令該分廳長飭屬一體嚴緝爲此令仰該署長飭警按照單開各犯年籍切實訪查並轉飭所屬各分署一體遵緝云云

●嚴禁設壇演戲

昨日閘北警廳出有佈告一道略云照得閘北地方向有好事之徒每於陰歷三月以後挨戶斂錢討擅敬神糾集無賴扮演花鼓雜劇鑼鼓喧闐通宵達旦實則藉此從中牟利最爲地方之害且恐有匪徒溷跡其間致生擾亂亟應先事查禁以保治安除通令各署嚴禁外特此佈告居民人等一體知悉不准再犯前項情事如敢抗違定即拘案重辦決不寬貸云云

●保產會依然不保

本邑城濠各租戶前因城濠事務所將城濠餘地議歸自治團體承領致失城

等業處特由保產公會舉定代表晉京赴財政部呈控已誌前報茲悉此案現奉財政部批示略謂自治團體承領城濠餘地係爲地方公益起見姑准通融現在各省自治均已取消前案應作無效本部前已派員查辦尙未具復是以暫歸國有俟委員復到由部再定辦法仰即知照云云

上海通商史（姜吉司原著）（劉譯）

第六章 三十英里外之戰（禁轉載）（四十四）

五月十二日英法軍二千六百十三人華爾軍一千八百人自水道迫青浦法小兵艦一艘偕行至則下令攻城各砲齊發聲震山嶽須臾浮橋成大隊渡河撲城太平軍以小砲迎敵彈如雨下聯軍奮勇奪之旣復巷戰太平軍卒不敵而去盡獲其所有乃以華爾留守英法軍乘船自黃浦攻南橋五月十七日聯軍以砲攻城毀城外營壘濮洛德率兵渡濠溝奮勇撲城越柵攀城而登太平以槍砲抗禦濮中彈洞胸而歿其兵士肉薄而上卒破之是役也英法軍陣亡者甚衆將領之歿者亦數人南橋旣得乃整隊攻柘林亦即攻下時五月二十日也聯軍旣得二要隘而清軍尙遲遲未至西人恐爲太平所襲乃分英法軍三百二十名防守南橋濮氏遺骸舁至上海李鴻章代奏其功績有詔嘉其忠義並優卹其家屬遣人赴滬致祭飾終之禮頗渥

●會訊律師控損名譽

意國律師穆安素前應朱少梅之聘在公共公廨控英比銀行業事李雲書朱子謙等不還墊款銀兩等情一案迭奉中西官會訊並經穆律師查得案內有見證二人實無關係故稟請公堂摘釋朱少梅以穆律師不應並不通知擅稟公堂摘釋且詰穆律師至公堂請改期會訊穆律師祇請改綴二禮拜致誤伊赴京應考知事之期大爲反對在外揚言毀謗事爲穆律師得悉即致函朱少梅責其不應毀人名譽務令在各華字報登報道歉謝罪再親至穆律師寫字間聲明誤會謝罪而後再至公堂辯明抱歉方可了結否則即當起訴朱得函後不肯照辦故穆律師延請沃沛律師代表在公廨起訴請追名譽損失銀一萬兩前日奉關正會審官會同意羅副領事升坐特別公堂會審被告朱少梅延運商律師到堂辯護原告穆安素偕見證范永春（即穆律師之繙譯）及泰來洋行西人白蘭到堂證實朱少梅在外毀謗情形質之朱少梅供穆律師受我委託應保護我之權利英比銀行一案伊不應不預先通知擅將案證稟請堂上摘釋當時深爲詫異至其寫字間面詢伊竟不見惟並不在外毀謗應請明察中西官核供判朱少梅仍交原保候再復訊核斷

●醬園夥露財被搶

閘北第一區警署駐潭子灣之巡長李茂盛於本月二十三號下午四時巡經朱家灣地方見一人民馬來呈跪坐地上向詰據稱在真茹萬益新醬園爲夥今日上午九鐘帶小洋四千二百角來滬向仁茂錢莊兌換票洋三百六十五元及現洋四元餘剩小洋十一角行經新閘橋有不識姓名之三人問身何往答回真茹起行至朱家灣被此三人以洋如數搶去等情當由李巡長偕馬同投一區稟告解署長即派巡官帶同長警及馬至失事處勘查屬實據情稟復署長將案解送警廳司法科訊供一過飭馬先行回店靜候飭緝贓犯到案究辦一面由徐廳長通令各區署一體協緝矣

來件

●足疾因地風所害論

余於壬午夏始客西錦州有久客者告余曰此地旦夕有地風射人足中者輒病宜謹防之禮弗上牀莫解起則必著而下牀也余聞之竊疑焉後見往來行賈無論乞兒皆衣襪始信其言而考其實據云地風者本地氣也其源出自正北冰雪山所以其性極寒伏於深地其質極陰大氣盤旋日隨水而南下及海見水而止焉錦州海濱也故其氣向上逢空而射出耳孔之小者一線似箭陰寒無比長數寸或尺許加之牛溲馬渤之穢和在其中所以中人之毛孔不出焉若坐立其間者必中不之覺旣則其足腫且木而艱步方知爲地風之所害症重者腿腰胖大如水灌則步跌立倒矣甚則其風入腹及腰有莫之醫治云然余居是地五六年亦未見犯之者姑置之斯言也余懷三十年本屬忘矣不意病中夢至其處亦足行沙地上一人譬余曰子不畏地風乎驚醒後而憶當年語猶歷歷也旣而悟曰今滬上之足疾類是未始非中地風之所射而受其害者也余擬病愈後告諸往而使來者之可避今故述而錄焉有客謂余曰先生所說之故事乃三十年前得於三千里外之錦州者也古且遠恐不入於繁華滬上人之耳何余答曰豈不聞治天下之大者貴古之道也然則滬上雖無地風而先生強而有之不亦異乎曰有辨按北方沙地路長而氣候溫地直上西北緯高里亦沙地氣之雄者同也至其牛溲馬渤之穢滬上亦然其中有有踞者北人無淨桶無論男女其便皆野撤於地上沁下之必同歸穢質一途亦化穢氣者也所以北人犯病兒耳若忌不嚴犯者亦必多焉滬上之地少此一項故犯病少而輕且鮮不知耳因此素無地風之說也明矣客又問曰誠如先生言然則何以近歲滬上犯足病亦多而兒耶余曰然若不見夫長江一帶革命軍死屍之多乎其血糊之質入地而化穢氣者不亦多乎勢必擁而同來所以滬上之地風害人勝於往昔也又明矣客唯唯而退隔日又來問曰先生有醫方盍共鈔傳於上則功偉矣余歎曰不習岐黃不敢妄論且此病屬實症外治易內治難若作虛症醫之不效而補則害大矣余所有外治法僅一二不敢祕附錄於下 一嘗讀曾文公家書有慰其封翁曰男某在外每晚以洗湯洗足一次云云蓋此公時在塞北平寇想亦知其地陰寒而洗之也按不固佳病者可日洗數次然洗時須不畏熱而嗽痛必使熱氣透入肌理再用兩手搓挪而捋之則使邪氣仍從空出之意爲是 一扳搖法病人坐床上伸直兩足（足跟擱高）務使兩踵（即後跟）越凸即足板灣前則兩膝越凹凹者進也即伸直勿屈矣然後用兩手（其大指兩相勾之則兩手並而不亂） 亦伸兩臂高舉勿屈自上放下埋頭扭掌而扳兩足之指一搖一扳經數十次雖不能扳著其足指（扳足者乃供名耳）其一搖一扳之間而渾身之經絡（非惟手足之經絡也） 必一伸一縮則邪毒散而血脈盡通矣此法非但病人有大益即平人常用之亦壯筋健骨也 一綁襪宜忌用勿以孔多而貪涼爽 亦然切要切要 一布襪宜夾 住凡洋布之薄者雖夾有何多熱氣 一早起在牀先着襪夜非上床不脫也此北人之佳法 一無事時閑園散步數十次登高上下數次極佳 一無人處兩足踏踏之起倒之或單足踞而起左而後右 論地風寒且穢若入胸腹必犯腸痧症不痛不覺而昏倦不急救必死所以入腹時亦不覺也凡中者乃體質壞弱在靜坐身倦時若堅壯氣足人不受行動人不受神清健旺人不受所以千萬人中病者一二焉此宜分別言之 甬東報本堂徐氏七十四老人謹述

中華民國三年三月二十八日（即陰歷甲寅年三月初二日）（星期六）第二千二百五十號

教育界

論說

美使萊恩博士在北京清華學校演說文（曉滄譯）

（上略）人生今日造化之秘日洩無窮予取予求左右咸宜甯非吾人之大幸蓋學問固無國界之限也必具世界之觀念其在東方面若印若華文化夙先哲學文學高深樸茂泰西人士亦不能外之緣夫人者羣於動物也政治之沿革社會之組織近之若經濟界泉貨之流通深之則文學情感之優美皆不可不博觀諸世界而一探其由剏國以內之事哉乘馬三年不知牝牡惡可效也是故普通知識不可不備

雖然人事亦夥矣**博而寡要不中繩墨則約又尚焉於是於粗知事物之外尤不可不擇一而專攻之所擇之事不必騖高務求實用事雖細必究其詣雖苦必造其極**坐而論道學者大病欲求救國非能躬親巨細不可陽明之學宗風振於扶桑知行合一之旨不可廢也

抑青年之初出世也似航乎大海而茫乎不知其所止隨風逐浪往往不知志之所存此亦大病矣有一故事**約翰見一狸猫疾馳而過奮力逐之氣喘汗流尚未及也俄道旁一老者呼之曰約翰將何爲約翰瞷喈然不知所對莘莘學子類此者何限**士貴立志已立而後立人所貴乎教育者非徒爲餬口計也**知何以自立於世斯得教育之旨矣**

更有進者人非可以自足者也林肯微時一傭備耳及其業律師既進矣宜可以止矣諸律師共館於一旅舍夜則他人皆爲葉子戲獨不見林肯人皆以爲其貪睡也一夕其友某自窗隙窺之見其正危坐指上手一卷若有所思推戶視之見其書不過幾何學怪而問之對曰吾所恃以決疑案者胥此推理之作用而已可以見其自强不息之精神其後之被舉大總統成釋放黑奴之大功者殆基於此

故學者必通曉一切普通之智識尤必擇一而切實專攻焉運獨立之精神日進無疆而不已則庶幾其可矣（下略）

新聞

將開畢業懇親游藝會（蘇州）

市立北區第四校擬在陽歷四月三號在泰伯廟內開畢業懇親游藝會如遇天雨則順延門所有入覽劵業已印就分送矣

寰球中國學生會之演說（本埠）

前晚寰球中國學生會請王能根君演說傍聽者甚衆先由主席徐叔孫君介紹旋請王君登臺演講略謂國民之原素莫重乎愛心愛心無論何人何事皆不能離乎一愛字文明國視之尤重余今以愛字分別言之第一爲愛國觀夫世界滅亡之國推其原國人先無自愛之心黨同伐異操戈一室外人乘隙而奪其柄如財政路礦實軍及種種機關漸次喪失追覺悟而已處處牽掣難於挽救其痛苦不可言喻諺謂物必先腐而後虫生之良有以也余嘗觀吾國人所愛獨甚於財色玩好而對於國家一若不相關係毫無愛情即以選舉論之選者並不問被選之人是否稱職堪爲國民代表被選者一入政界營私舞弊殃及國家又如商人專販舶來之品以誤蠅頭之利每年漏巵外溢數千萬不計及國貨失敗亟當改良以之運銷海外庶幾補救萬一何以至昧其本心耶更可羞者近來社會上發生一種媚外之人對於外人則低首貇耳恭維備至趨之若鶩而對於本國人則厲形於色視爲可欺且於本國人所辦之公益事輒從傍訕笑利其失敗若非喪心病狂胡至於此今日吾國人再不自愛互相水火恐埃及之覆轍不遠矣其第二爲愛父母父母之恩同於天地而爲人子者往往愛惜妻孥忤逆父母其不知其天良何在也第三爲愛兄弟當盡天倫之誼第四爲愛妻子當盡教養之職近來滬上有種丐婦令其子沿途乞食或於橋之兩境爲車夫分力推輓以求乘客之施捨習以爲常不當正當營業任丐婦則以爲教子謀利宜其如斯要知貧苦婦女向無教育流而爲丐於是教子亦無義方實貽外人之譏願吾國大慈善家廣設工廠不僅爲其謀生計且可冀實業之發達誠幸事也第五爲愛朋友當知四海之內皆爲兄弟視之當如同胞第六爲愛仇敵古語云蠆毒之於人甚矣哉彼仇吾而吾亦仇之則爲禍尤烈凡有仇於吾者當示之以愛遜之讓之仇人知感而化則怨氣漸銷於無形或由此相結爲知己未可知也鑒於康蘭之訂交可以悟矣辭畢由楊君仲馨史君文欽等引至客室小憩而別時已鐘鳴十下矣

世界語會消息

本會通告第四十五號

中華民國三年三月念八第一三八號 中央事務所在上海西門江蘇省教育會函授部學員暨諸同志均鑒本會函授講義第二十一期現已校讎蕆事不日出版本期取材更爲精進並另刊附張兩頁尤足爲諸君讀書之助如有同志欲插班函授者備有詳章可以索閱特告

中央事務所函授部啓（三年三月二十八日）

世界語叢談（旅歐一記者）

余旅歐久余適知世界語之將普及全球素排斥外國文之英人且於倫敦公園設世界語義務教授室余就讀之且得友人之指導不三月而成普通人讀世界語有三樂焉可得萬里外之同志一樂也可讀五十餘國之書報二樂也可爲將來之有名人物三樂也余讀世界語有三樂焉余之友人多新聞記者新聞記者多知世界語此余之一樂也各國之有名世界語家多充各報編輯此余之二樂也畢後余以新聞記者名義得爲祖國世界語會會員得讀最完美之漢文世界語函授講義此余之三樂也不審吾國人讀之其樂更爲何如

點鐘即見應驗蓋觀劇耗神

滋陰養血惟自來血爲絕對有效確實不移之補品看戲落夜損神露形者試之五活神志清寧久坐耐勞譬如七點鐘入座觀戲至十二點鐘毫無倦容眞神品也

人人皆知如服自來血則血輪紅

又小時見效

夜不傷神

衛生畫之一

民國二年新輯 **中外輿地全圖出版**

民國肇興以來縣名已多更易於中國府廳州縣名沿今名加冲韓者表於圖後中國各省從前以府直隸州所屬劃分區域今府州已無分顧制度而此次訂之選舉區域即地方制之根據分區域依選舉而外重要色最爲新穎更各國交涉問題關於地理者占多數圖即圖於其中多是圖地點如蒙滇藏如巴爾幹半島等無不考察加詳一中外物產品類極多於地理詳查詳確分載圖中並於圖後附刷總表俾閱者一目瞭然凡關於必要之件圖上不能載明者均於圖後列表附載以期完美適用凡售約各寶號請從速交款取圖凡在何處購預約者即在何處取圖五彩印布面金字裝一鉅冊定價八元硬紙面裝一鉅冊定價七元 上海四馬路老巡捕房東首科學會隔壁永康里 藜光社

應縣知事考試者 留心外交官者 研究國際法學者 均不可不備

國際條約講義出版

總代理處 上海四馬路東首科學會隔壁永康里 藜光社

明確 向無解釋之書江蘇法政學堂前在…解釋精詳引五 …允推空前之作預定陽歷二月十日出版各埠紛紛函購預約並催促從速出版特提前於陽歷（即陰歷十二月三十日）正月二十號已經出版本外埠業已截止預約 照定價二元六角…

半夏露功力真正無匹

之體且喘咳交作冷汗淋漓氣欲厥危險之狀令人生怖而寬得寶露數瓶挽救之其爲靈…（以下小字模糊）…每打十元小瓶一元每打十元郵局匯洋函購外加寄費一成

敬告安分華人注意

旅滬安分華人因不諳上海**風土人情之眞像現行規矩之守法**是以屢受**奸宄詐刼**被動**巡警干涉**種種損失禍患不勝歷舉但能將**滬人寶鑑**內容譏講審諸則上**永遠消弭**看熟首卷內容一件皆可**能永保自由**看熟二三兩卷內容無論行路旅游雇用車馬船只等**必無肇禍吃虧**之虞一切交通方法地方弊端皆可**瞭如指掌**看熟末卷內容上海各類歹人之伎倆鬼蜮無能加害一切所有皆可**永久保全**子女等人**永無被拐走失**之虞**定價**甲種二元乙種一元半**廉價**一律七折外埠加郵費一角依定價購買者有三個月之詢問期依廉價購買者有詢問期十日詢問信件須寄總發行所又滬人寶鑑說明書惠郵費一分函索即寄

來函 卜舫濟博士來函云承惠滬人寶鑑一部領讀之餘得悉其中將滬上風土人情各項備載無遺美不勝舉名之曰寶鑑誠名實符合鄙人不勝欽佩之至除安置敝處書室俾諸生閱知此書之美得以購買外專此鳴謝云云 美華書館敬錄

總發行所 美華書館 分售處 華美書局 中報館 商務印書館 實學通藝館

讀報第七期已到

定購本報全年十二冊計大洋二元半年六冊計大洋一元一角零售每冊大洋二角內地及外埠另如答報費一成郵費先惠空函恕不作批發各以入折計算上海山東路一六二號時事新報館內讀報總發行所

故驗謝製 壯陽廣嗣金丹 一索得男

倪氏擬香廬上海盆湯弄絲業會館北首甯波路口五開間門面總發行所方是的眞

（小字模糊）…金丹…

松江陳 戒煙雪茄丹

專治…急救定喘靈草…

此丹乃南洋奇藥…戒煙…一能…夏新公司附神效安眠藥 雪茄丹…

億德洋行現銀導改珍錄

本行向在上海英大馬路四川路口惠羅公司隔壁十三號（電話二千八百七十三）洋房三層樓上五號由升高梯上樓如蒙光顧格外優待

江□秘製補氣消痰益腎丸

主治久新咳嗆肺氣必傷腎水亦虧痰火上壅 此丸能補氣氣順則痰消益腎則火降咳止

大盒十二塊一元 小盒六塊五角 補氣消痰益腎丸大瓶一元 小瓶

經售處 上海鄭家木橋南首

全啟

實業界

評件

●巴拿馬賽會勸導員歡迎會演說紀要（投）

美國巴拿馬賽會勸導員愛頓君等於二十六號上午由西貢抵滬當由全國商會聯合會在滬中開會歡迎會於二十六日本報茲閱美員演說詞於中美邦交及中國實業頗有關係節譯如左以餉閱者

美國哥羅鐸州州長愛頓司君演說 略謂吾美先進共和國與後起共和國握手一堂誠屬幸事余遍歷各國從未遇各代表歡迎之殷如今日中國者嗣愛君特將來聘中國之理由及巴拿馬賽會之計畫詳加說明並謂若輩此次來華並無自利之觀念且未有感化之作用願若輩來華純爲敦睦邦交並促進兩國之商業將來中國之商業必在美國商市佔重要之地位愛氏又言工商業實爲立國之要統觀世界莫不視工商械强兵爲尤重愛氏深以中國不能以工商業稱雄世界爲病考中國宜於農業之土地乃兩倍於美國人民則多於美國四倍且人民習苦耐勞著稱於世愛氏認此因指民國國旂而言曰諸君試覩此旗必有雄視世界之一日如今日美國之國旂同其價值又謂巴拿馬運河告竣後必致產出新中國日本其前例也當哥倫布發見美洲時未嘗夢及四百年後美國與中印得有今日交通便利之航路巴拿馬賽會之開尤與中國以良好之機關中國藉此表現其國力及國華於世界又得引起世人之注目何幸如之云云嗣由司徒司密君演說略謂巴拿馬賽會關係於各國者匪細且該會對於陳賽各國特免除各項稱種鉅費中國館址業已選定惟時間已極怱促距開會祇有十一閱月願貴國迅即籌備毋落人後至運賽物品均係免稅迨賽品運抵美國後即保存於宏敞之貨棧以備開會時妥爲陳列庶巴拿馬舉行賽會誠爲中國商界千載難逢之機苟集商貨以陳列於賽會之場萬國觀瞻所繫是誠莫大之廣告則其貨物銷路必可藉此推廣惟各貨銷售之時當在閉會以後並於貨物售出時繳納貨稅至商貨獲利之鉅可操左劵云旣演說畢聞漢口江西及其餘各要埠均邀各勸導員前往惟該團言吾儕祇以滬甯津京四處爲限他埠恐無暇前往現於昨日及今晨自九時起至十二時在禮查飯館答詢關於賽會陳列事宜昨日下午往徐家匯參觀孤兒院下午一時由楊觀察使宴請於張園

部令

●農商部指令第三百三十號 令江蘇民政長

案據呈稱江蘇立省工業學校教員諸人龍呈稱試驗製造絲光紗四年來苦心研究發見一種改良新法價格低廉成績優美查與部頒獎勵工藝品暫行章程相符用具標本及說明書呈請轉呈考驗等情合將原件呈請查核等情到部當經本部審查此種絲光紗製法係英人所發明惟該呈請人能於第二工程上光液內混用豬油結果甚佳應認爲改良之處按照工藝品獎章第四條第一項准予專利五年合將獎勵執照及審查報告書令行該民政長轉發并飭遵照此令

▲附農商部獎勵執照第二號

製品人 江蘇省諸人龍
品名 改良絲光紗
前項工藝經本部考驗合格依暫行工藝品獎章第四條第一項特獎勵之
農商總長張謇
工商司長關文彬（代）
中華民國三年三月二十日發給

新聞

●農商部注意華茶出口之改良方法（北京）（投）

▲願茶商毋失機會

據英文京報載稱近年來華茶運銷外洋者日見減退農商部張總長有見於此除特派調查專員外特電產茶省分令飭下列各項詳細查復俾資設法整頓其應行查復之條例并錄於下（一）各茶區產茶之種類（二）近年來各區產額之消長（三）製茶方法（四）每區運銷外洋之貨額（五）華茶貿易狀況及運銷手續

●浙省出品協會談話會（杭州）

昨爲浙江出品協會第六次評議之期會員到者寥寥僅開談話會一小時首由總理宣言北京事務局長陳蘭塤君尚在上海日前函請莅杭諮詢一切已得陳局長覆言須俟投標告竣方可來杭但不過一二日勾留應須諮詢事件此時即宜準備即如賣品納稅一層前聽路易賽會時對於各出賣品須先繳足關稅方準提貨甚至稅率過高因之涉訟者此次巴拿馬賽係若何章程應諮詢者一又賠償損失一層雖經陳局長函復王卓夫君允爲擔任應須分別等次詳定辦法應諮詢者二又管理賽品一層浙省雖須派人前往惟物品一到會場即須分類陳列勢不能由浙人自行管理彼時應責成何人必須預定應諮詢者三餘如開設茶店能否向會場租賃房屋補助出品人是否但指川資一項均須諮詢者周梅閣言貴重物品必須保險其章程若何亦宜諮詢總理又言上次議決派人往各縣調查出品情形刻已擬定共派三人一往嘉湖寧紹一往金衢嚴一往溫台處各舊府屬即日首途至於美國勸導員來杭一節前據美領事言本月底可到現恐不能如期至上次提議圖案一層應接事務局函催即須趕爲籌備前議將絲織品製成西式各種女衣以蠟人體穿著之現擬共製老中幼三蠟形由緯成公司及金溶熙君袁震和綢莊各担任其一其玻璃廚由協會裝配之餘如採茶照片已由王湘泉君担任蠶至織綢照片已由緯成公司担任此外須俟展覽會時方可攝影云

●浙江赴日實業觀光團抵滬（上海）

浙江實業觀光團於三十五日下午由杭乘火車來滬均寓英界福淵旅社共計團員三十六人委員四人事務員二人正團長爲袁君家達（日本明治大學商學士）副團長爲張君晉（南洋公學高等科畢業生）委員爲許君炳堃（日本東京高等工業學校畢業生）周君錫經（日本東京高等商業學校畢業生）曹君鳳（同上）王君爰斯團員中亦有日本留學生數人准於二十八日上午附日輪春日丸東渡在滬日本人實業協會於二十六日下午六時在虹口文路日本人俱樂部公宴觀光團以表歡迎是日團員等全體均到日人到者十餘人首由該會會長秦君述歡迎辭次團長袁君答辭次駐滬副領事西田君演說賓主酬酢頗歡至九時始散云

●張園歡迎賽會勸導員紀略（上海）

駐滬特派交涉員楊小川君昨在張園歡迎賽會勸導員先期派員在張氏花園佈置門前滿紮冬青高懸五色國旗特備上等西餐設宴於安愷第參午中西各界來賓相繼蒞止到者爲賽會特派專員駐滬各總領事上海鄭鎮守使警察廳薩會辦商會總協理以及伍廷芳沈仲禮陳蘭薰上海縣洪知事諸君等席間先由楊鄭兩君以西語演說歡迎之意餘均互有答詞一時車龍馬水途爲之塞至午後三時餘始散

調查報告

●甯屬裏下河並港口各局捐例表（續）

▲雜貨門

貨色	甯章	清淮通用捐章
燭芯	每担捐一百文	每担捐六十文
魚膠	每担捐二百二十文	每担捐一百五十文
駝參	每担捐一百文	每担捐五十文
火石	每担捐二十文	每担捐三十六文
水膠	每担捐二百文	每担捐一百五十文
塊石	每船捐一百二十文	每船捐一百二十文
石膏	每担捐三十文	每担捐二十文
石臼	每隻捐十文	每隻捐十文
料石	每丈捐十文	每丈捐十文
熟香	每担捐一百二十文	每担捐六十文
石磨（小磨減半）	每盤捐十文	每盤捐十文
末香	每担捐三十文	每担捐二十文
檀香	每担捐一百六十文	每担捐一百十文（買香一百九十文）
沉香	每担捐五百文	每担捐二百五十文
降香	每担捐一百二十文	每担捐七十文
玉泉沙	每担捐三十文	每担捐十五文
木香 丁香	每担捐二百八十文 二百文	每担捐一百四十文 一百文
芸香	每担捐二百八十文	每担捐五百文
牙香	每包捐一百二十文	每包捐六十文
檢皮	每担捐三十二文	每担捐二十文（檢麵二十五文）
沙紙	每件捐一百文	每件捐五十文
粗細籐	每大捆捐一百文 小捆捐三十二文	每担捐一百文
爆竹	每萬捐三十二文	每担捐五十文
籐內	每担捐七十文	每担捐七十文
香木末	每担捐六文	每担捐四文
神香	每提捐二十五文	每提捐十二文半
籐器	每担捐二百六十文	每担捐二百十六文
籐絲（籐皮同）	每担捐一百文	每担捐一百文
細樸席	每條捐三文	每捆七十條捐六[illegible]
藤席（不分大小）	每條捐十五文	每條捐十五文
松香	每担捐一百文	每桶捐六十文
細粗涼席	每百條捐六百四十文 三百二十文	每捆捐八十文
蒲包	每個捐一文	每個捐半文
蘆席	每百張捐四十文	每百張捐二十文
棕薦	每條捐三文	每條捐二文
棕（棕竹同）	每担捐一百五十文	每担捐一百文
燈草	每担捐一百四十文	每担捐一百文

上海股票行市 三月二十七號

公司	結盤	公司	結盤
藍格志	六十一兩	又	一百十六兩
又	六十一兩	怡和紡織	一百二十八兩
又	五十八兩	匯豐銀行	八百十七元半
又	五十七兩	老公茂	八十九元
又	五十九兩	高達拜羅橡皮	三兩
又	六十四兩	電話	一百七兩
又（五月份）	六十二兩半	太傘美羅橡皮	三兩
又（四月份）	五十九兩	瑞記紡織	四十四兩
又	六十二兩半	又	四十四兩半
上海紡織	一百十八兩	蘇門搭臘烟草	一百五十兩

安大生洋行經理（松江路一號）

介紹藥品

拜耳大藥廠所製阿司匹靈藥餅能治頭痛牙痛風濕骨痛傷風寒等症久爲各國多數名醫所信用世界各社會所推許而行銷既廣假冒遂多講求衛生者必須留心認明拜耳大藥廠十字縱橫商標購取眞正阿司匹靈藥餅該藥各大藥房均有寄售云

本埠商情

金融

▲符號者價漲 △符號者價退 無符號者不動

匯票 三月念七日各國匯票行情如左

●上海匯至倫敦●
大條銀電報 二十六辨士七五
英國電匯 二先令七辨士
英國現匯 二先令七辨士〇六二五
電匯四個月 二先令七辨士一八七五
買進四個月 二先令七辨士四三七五
買進六個月 二先令七辨士五六二五
定貨四個月 二先令七辨士五六二五
定貨六個月 二先令七辨士六八七五

●上海匯至法國●
法國現電匯 三法郎二五半
四個月電匯 三法郎三二
六個月電匯 三法郎三四

●上海匯至德國●
德國電匯 二馬克六四
四個月電匯 二馬克六九半
▲以上合上海規銀一兩正▼

●上海匯至紐約●
美國電匯 六十二元八七五
四個月電匯 六十四元七五

●上海匯至印度●
印度電匯 一百九十二羅比七五

●上海匯至香港●
香港電匯 七十四兩三七五

●上海匯至日本●
日本電匯 七十八兩七五

●上海匯至和蘭●
和蘭電匯 一百六十六弗二五
▲以上合上海規銀一百兩正▼

金市 三月念七日收盤市價如左

現貨標金 三百七十七兩
足赤條金 三百八十四兩
沙金合赤 三百八十五兩

銀市 三月念七日銀行市價如左

英洋 ▲開盤七錢二分九厘 ▲收盤七錢二分八厘七五
銀拆 ▲開盤一錢 ▲收盤一錢
標金 開盤三百七十六兩七錢半 收盤三百七十六兩七錢半

錢市 三月念七日午盤行價如左

龍洋 ▲七錢二分七厘七毫半
英洋 ▲七錢二分八厘八七五
北洋 ▲七錢二分七厘
小洋 ▲六錢四分一厘
銀拆 ▲一錢
銅元 △一百八十一千八百文
洋拔 ▲七錢二分七厘
錢找 一千二百文
衣牌 一千三百十文
市錢 一百五十千文
本洋 七錢二分
八洋 一百十六文
小洋貼水 每角十六文

存古

雜組

魯春秋（傳鈔本（本報版權不許覆載並禁翻印））

監國紀（續）

原任知縣僉文淵走諸健事不就時有所　定王者文淵密奉以號召山澤諸殘較事露執文淵及廿　叔姪兄弟共九人一日並及難

文淵字天池於潛人崇禎癸未進士初合平窰陳倉不得志時其家人告變云文淵匿故定王且起二月被執所爲宗王者復亡去

原副將楊崐潛走雲南懷有空印勅數百道密招各省使內亂至江上事敗同難者七十三人

崑字崧雲原名國柱汀甯人初以副將從督師盧象昇昇戰沒謝爵時以空勅招誘入冊不勝數矣過安慶爲關使所覺崑與汪碩德等被執其妻急付冊名於火得全活者夥碩德字滄石歙縣人弘光中嘗爲副總兵兄總督碩畫爲哀繼咸中軍突窺江右不利被執臨刑不肯屈膝猶從容賦詩書便面自若時碩德備極五毒至以火灼其體不能及一人其另自發者爲楊卓然萬日吉耿光章等卓然字又先辰州人崇禎辛未進士楊嗣昌出督師爲監軍弘光中擢徽甯道北抗被執已冊報南都矣北中軍高謙與卓然有粟百口活之然已後時忽報冊使中道被封失冊請補爲除卓然名謙又厚爲行李縱去崑冊塡卓然兵部尚書主聯絡吳楚兵馬錢糧事崑敗連及逮江南冠廝以見大不屈訊者曰汝何服卓然應聲曰服先帝日御然除服久矣日大明一日不中興卓然一日不釋服就戮收其室僅得永歷錢四十八文而已日吉字允康黃岡人崇禎庚辰進士令崑山察降乙酉同金聲起事不終隆武中備兵嶺北道棄去崑敗連及日吉對簿日此心自有但未嘗一見楊崑卒同坐時有山夜憂一題黑雲覆白日沉天一夢萬山陰又瞑雨眸望千古唐虞沒商周腐華彝爭萬骨土云云答王甫及一律雨雪荆榛路飄飄付此身無才營醉飽有淚答君親湘左沙誠怨淮南飯獨眞何時希日月雙照白頭人又與楊祖玉一律海內掄交遍天涯識子眞語皆中夏事心似上皇人廣廈勞相庇名家獨向貧君家好過日何必別驚神詩心特徵耿章光字仝度東昌人都御史如杞子崇禎丁丑進士弘光中歷尙寶卿乙酉削髮長齋崑敗連及坐死妻姚氏率其妾朱氏家人婦段氏李氏共塡一井趙嘗辦者起諸屍棺殮之復勸其妻入井身從之章光無子一女甫十一歲最後入井死時同難爲古風和尙廣西人死最烈一太監失其名既刑不仆刑者欲取其心食之忽屍走數尺冒擊刑者刑者怒衆攢碎之又原任義烏知縣癸未進士朱昇字君旭原任徽甯道乙丑進士僉鵾翔及葉士彥顧光余坤沈士杜等並與楊崐之難

藝苑

雁蕩金石志

▲對聯錄（下編）

名山勝迹先賢重
洞府慈雲大士尊
知太平縣拶霖題

寶筏來自西隆迷津普渡
慈雲覆平北雁覺路攸開
溫州府劉煜書
右二種在觀音洞

法藏起於漢盛於唐無物無言聿開普天
明乃心淸乃性非空非色變成大地河山
無名氏在羅漢寺

容九品蓮臺象嘯獅吼
看一山勝境虎踞龍盤
無名氏在羅漢寺

節本筆記　椒生隨筆

▲咏曹操

漢陽戴景皋喻讓咏曹操云實脈分香兒女情讀書射獵英雄氣如何橫槊對東風老年想作喬家壻予亦有咏曹操云文章功業兩奇歷代奸雄率作師九錫自加曾武帝千金倘肯贖文姬老而不死眞謂賊譎者之豎尙有兒闕說當年能治許阿瞞可惜出非時末二句令阿瞞見之當又大笑

▲秦檜王氏對語

湯陰武穆公廟前有秦檜王氏万俟卨張俊四鐵像列跪其下反縛如就刑狀有人製一對語其粘於秦檜者云咳我縱喪心有賢妻必不若此其粘於王氏者云啐妻雖長舌無鄙夫何至于斯作互相怨懟口角是亦妙虐矣哉

撲克遊戲

游藝錄

●撲克譜（禁轉載）（無聊）

第六章 論喝博加注與比牌（續）

打手之寛與緊可以察言觀色而定之大抵打牌緊者有特別性質五端甚易覺察不肯孛埒甫一也不喜入局時加注二也急於比牌三也久不入局而不以爲厭四也時時數其籌碼五也此種之人非有特別機會鮮獲大勝然因處處謹愼故往往不致大敗寛者則不然氣勢凌人初學者見而生畏且無局不入無牌不換豎手得四缺一之張子則卽加注無論他人有何種之牌彼必比較無論安增加增若何其大苟已在局則卽牌須調換四張亦欣然隨入故他人鮮有能以孛埒甫嚇退之者然彼所最喜者爲孛埒甫有時他人豎手不換彼換三張亦敢加博有時質克撲己爲他人所開彼祇有一對八點亦必加錢而後換牌愛司高之二對以彼視之以爲極大人可加之三四次而不退過有順序或同花或全堂則祇有加博决不比牌凡此二種人物一失之過緊一失之過寛各有其短處善打牌者詳察各人之性情而利用之故能常操勝算也

第四局弈選

董鹿泉
厲權齋
（續）

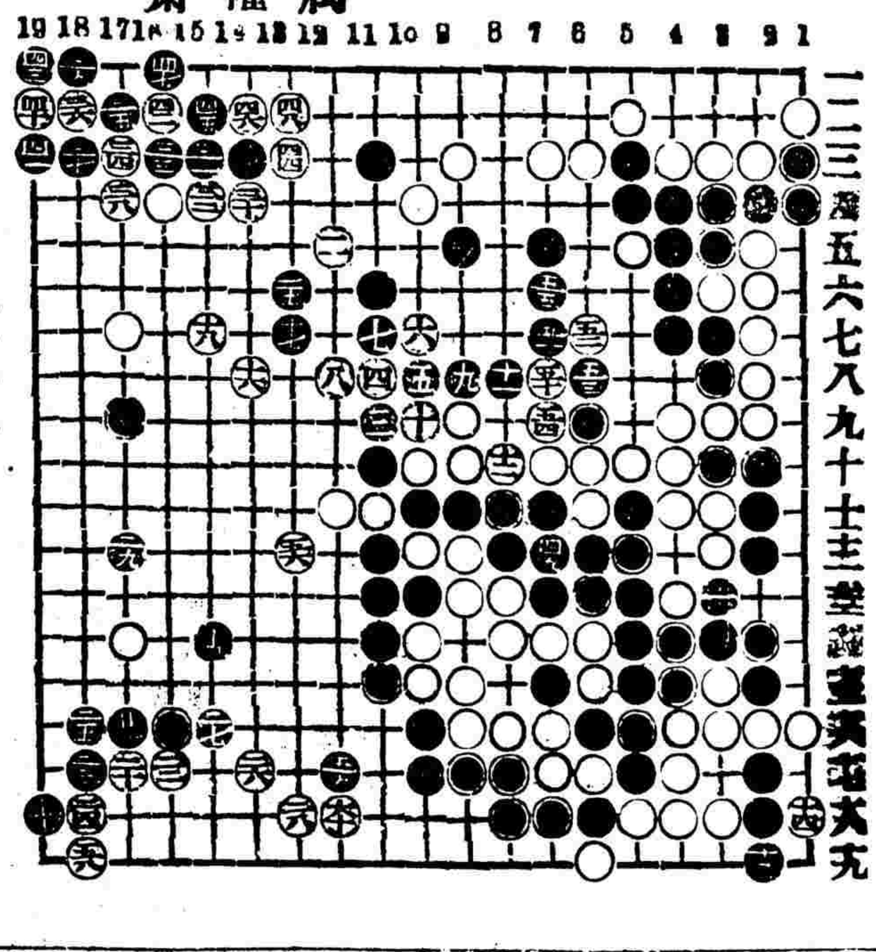

圍棋懸賞

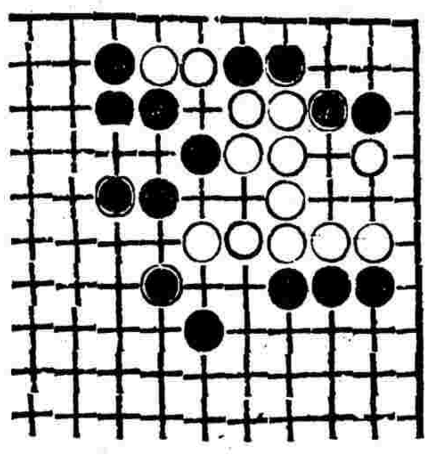

冰心又稿贈品如前例

▲圍棊歡迎投稿

海內圍棊高手如有愜心貴當之作願賜登敝報與同人共賞欣賞者歡報無任歡迎手談之雅得報紙以代郵傳庶萬里會一知音不室角勝也

奕律

▲明王思任弈律

那移出納

凡將出納之子暗中那移者杖六十隱蔽者罪同夾帶飛詭者杖八十徒二年（纂注）出納之子卽在局中之子也那移則非其原著矣隱蔽者或以袖遮或以手影俱係欺瞞故俱杖以六十至夾帶飛詭則亡而爲有東而或西弊大而爲盜矣故當杖八十徒二年也

敎唆詞訟

凡敎唆者杖八十把持喝令扛幇扶同者杖九十罷局不敍願終者聽該著立案不行（纂注）弈如兩家之恐久之曲直自見乃旁觀人代爲之弈何爲也致唆以言語把持喝令則以强力扛幇扶同則以串謀矣故杖有不同而罷局則一願終者聽聽被害之人之願終也所敎之著斷然不許依用也

象棋殘局

（第一次懸賞）

八國聯軍　紅先白後

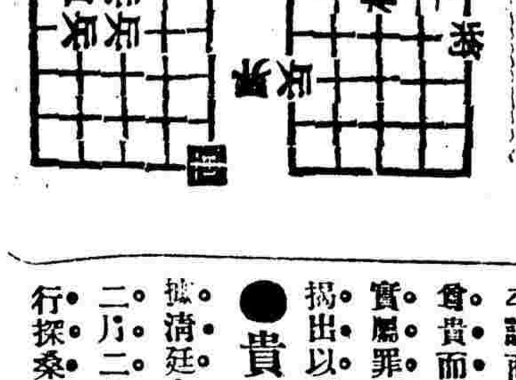

（詞題）賜答者請寄浙江平陽謝俠遜收如屬合式當卽分別等第酌量贈送限期改定三月三十一號爲止再前項限期原定三月十五號爲止茲因屢接各處來函均未迎刃而解用特展限云云

●嘯虹軒劇談

▲誌第一台之大會串

丹桂第一台大會串共四夕而余與其三又以身在個中例須避嫌不能評判雖然余好嘵舌說戲夠以如此盛舉又身親閱歷乃可不置一詞乎

票友演戲每難免于疵病郞德山謂余曰我輩日日登場猶間有舛誤君等歲只一作烏得不手足生硬故連日中瑕瑜並陳好者固屬難得卽不好者亦當爲票友諒也

連日之戲以玩世客最多且生丑武淨樣樣皆有博而不專是其所病然樣樣皆能登場苟非絕頂聰明豈能臻此

老客串之演十八扯眞是絕妙好戲渠之化裝姿勢動作無往而不令人發噱雙簧小調灘簧藝博而精所謂雖小道必有可觀者焉

唐靜庵成秋農華彥臣三子皆所謂著名票友也其演戲皆能圓轉自如與伶工無異不現生澀之態按其原因則以三人之藝皆傳自伶工內行家數固應爾爾也

新聞屑

▲騙術奇聞

京函云前大理院開審西商某粟號債務案件當晚聞有一人冒充總統府人物至泰昌店內公合全粟莊聲稱運動早已成熟定可獲勝索取巨金而去惟大理院審理案件素稱公平該商情急受騙固因不知法院之貴而該騙徒污辱政法兩界名譽實屬罪不容誅俟細探其姓名再行揭出以便衆辦

●貴妃採桑

據清廷人云瑜瑾二貴妃訂於陰歷二月二十八日率同命婦在蠶壇舉行採桑典禮應行預備蠶婆五戶二十四家著內務府衙門敬謹恭備此雖皇室舊例然在民國時代究覺不類

投稿俱樂部

▲徵求字面對　周生

題　烏里雅蘇臺

一此五字對不論文言俗語但取五字爲一成句而字面字字工對者薄具贈彩以助雅興

一應徵諸君請將姓名住址塡寫於欄外長方形內粘贈稿上寄交本館收

▲蘇東坡買浪仙詩鐘披露（續）　珠湖社主評定

丁等六十五名

幸濱漁　明月中秋歌水調高風除夕祭詩篇　楊甓漁　笑我曾爲遷謫吏知君不是等閒人　王樂三　兩字文忠褒學士一生淸瘦仰詩人　蔭溥　前生奎宿鍾靈氣半世浮屠結佛緣　半仙　佛印歡聯詩社友昌黎雅訂布衣交　顧伯超　贖達顧參莊氏旨推敲不外釋家言　顧寶璜　赤壁兩遊閒作賦長江十萬瘦吟詩　韓紹臣　文章縱橫雄如海詩字推敲苦似禪　蘋广　醉翁之意不在酒島佛其心祇有詩

▲通告一束

▲亞呆聲明

鄙人此次徵求蒙諸君源源賜寄至爲感謝惟有某某兩君竟將敝稿聲明不收者寄來一百餘紙在兩君盛意殷殷至可感激惟鄙人旣非郵賈自不須如許之多茲特重行聲明如下一中華民國及前清之半一二三分四種無論已蓋未蓋中華民國四字一槪不收一每張請以二張爲限

姓　住址

黎光社廣告

新小說叢編　布面金字　定價三元四角
漢譯納氏英文典第一　定價三角
民事教科書　日本鈴木米次郎著　中國辛漢譯　布面金字　定價一元五角
新刑律　袖珍本　定價二角
暫行民律　袖珍本　五編二冊　和裝定價八角　洋裝定價一元
暫行法典　袖珍本　紙面裝三冊　金字二冊　定價一元　一元二角
中華民國二年新輯　中外輿地全圖　布面金字　硬面洋裝　定價八元　七元

宋稗類鈔　清初潘永因編　定價二元
夷堅志　宋文學家洪邁編　定價三元
千寶搜神記　附陶淵明後記　定價一元
稗餘錄　宋徐鉉撰　定價九角
唳車志　宋郭彖撰　定價八角
唐新語　唐劉肅撰　定價一元五角
哀恨集　白樂天蘇東坡鄭所南諸大名家撰　定價六角
嬌紅傳　桂枝香　封傳奇　定價五角
水滸傳傳奇　定價六角

●外埠如由民局購辦須郵局先發一函爲憑●本處分設杭州陳列所●天津北門獅子胡同忠厚棧內

本社上海四馬路老巡捕房東首科學會隔壁永康里八號

驥雲氏 消痰聖品

農工商部註冊改天馬商標爲記其藥儘可信化學名家化驗有珍珠龍涎香茄楠香真化州橘紅圓吐瑞橘紅等貴品方是的真始創須知藥品非他物可比若誤購僞藥服後受害則悔之晚矣安待不愼耶茲恐治症尙有未悉之處特再詳明如左五勞七傷諸虛百損勇勞過度破金見紅老年痰中少年痰厥文癡武癲猪羊癲病因咳遺精久咳不愈哮喘氣急痰壅聲嘶乾咳無痰久咳成癆嗜烟傷肺病後肺虛痰迷心竅舉止失常久咳失音氣虛多痰肺癆腥痰咳傷肺液各種咳嗽治症甚繁不及備載如患以上諸症輕者一匣即愈十分危重者至多一料包可斷絕病根保不復發本藥室實事求是精濟世情殷人如各種咳嗽治症甚繁…已如無巳區區苦衷伏惟公鑒大匣洋二元四角小匣一元二角每料六大匣洋十三元二角○外埠來信須寫明甯波路第一百十五號最爲緊要○批發格外克己可如數退還

上海甯波路口五馬路開間門面二弄絲業會館後

驥雲氏總發行所啓●常製藥所仍在北京路根德里內本處分設南京花牌樓

前清農工商部獎照

崔氏驥雲氏製消痰半夏乃本處崔宗武驥雲氏始創行世自發行以來全地球中外各國莫不同聲書美有口皆碑若咳嗽痰喘咯血痰飲等症百藥不能奏效者只要身體未僨服後立起死回生天下愈後謝函並將原來郵局圖記民局蓋章之信封一并裝訂成冊置之案頭惠顧者信手披閱以存其真不意華人惡習凡是馳名之物必然巧借名目仿造欺人言之實堪痛恨近因屢接中外各埠來書細述誤購僞藥每每東之高閣云云本處當即據實呈控公共租界會審公堂英副領事聶之高閣云云不准冒牌懲罰閉歇此後惠顧諸君須認明局王開間門面室懸江蘇商務康副領事聶襄讞會判不准冒牌懲罰閉歇此後惠顧諸君須認明本局王嚴禁僞藥告示並稟豪

普及書局 中學師範教科用書出版

動物學教科書　普通教育　教育部審定　張修爵　王官壽合譯　九版　一元二角
植物教科書　普通教育　彭樹滋編撰　九版　八角
算術教科書　張修爵編撰　五版　九角
代數學教科書　詳草　陳福咸編譯　五角　一元
幾何教科書　普通教育立體平面　日本林鶴一著　長洲彭法鼎譯　五版　三角　八角
平面三角教科書　普通教育　日本澤鳩之助著　張修爵譯　六角　四角
代數學講義　教科獨習兼用新式中等　附例題詳解　沈梧編　張修爵校閱　一元　二角
經濟學教科書　日本天野爲之著　江蘇經家齡譯　再版　四角　五分

化學講義實驗書　日本高龜德平著　鎮海虞銘新譯　四版　一元
近世物理教科書　日本中村清二著　鎮海余嚴譯　五版　一元二角
物理教科書　普通教育　張修爵編　三版　六角
中學唱歌集　日本鈴木米次郎校　江甯辛漢著　再版　五角　八分
唱歌教科書　日本鈴木米次郎校　江甯辛漢譯　四版　五角　四分
風琴教科書　江甯辛漢著　二版　一元　五分
教育學　初級師範教科用書　溧陽世德　張萬田合編　三元　三角　五分

上海四馬路老巡捕房東首科學會館間壁永康里　普及書局

美而特 益壽膠

一　補腦系之虛弱　如肢體麻痺風癱力乏精神恍惚筋骨痠痛等症服之皆極神效
二　健腎部之作用　如下元虛冷陽痿精寒遺精滑泄房事積衰等症服之皆極神效
三　助肺經之呼吸　如陰虛遇寒遇勞喘咳氣虛痰嗽及久咳破金失音等症服之皆極神效
四　活胃腸之運化　如木旺土衰飲食少進或納食不消常覺飽悶呆滯等症服之皆極神效
五　增血液之濃厚　如久病久瘵面色萎黃四肢少溫舉動疲軟心跳不寧等症服之皆極神效

價目大瓶二元半每打廿五元小瓶一元半每打十五元

總發行上海中英大藥房

女界任意

女子工愁善病●其得清健二字●較男子爲尤難●自及笄至暮年●或肝病●或肺病●或胃病●或腎病●以及月信不調●赤白帶下●胎元不固●產後失調●終身苦累●無可告訴者●十居八九●惟本藥房有久著奇效之女界寶●專爲女界同胞●調養氣血●平肝順脾●暖子宮●和中氣●開鬱●通筋●歷經中西名醫研究●推爲世界女科完全純粹良藥●功能消除暗病●得種種無形之裨益●誠爲女界至寶●故名女界寶●另有一種月月紅●亦專治女子痛經及子宮發炎內膜惡臭等一切疾苦●歷著良效●功用服法●詳載仿單●總發行上海四馬路五洲大藥房

滬甯鐵路行車時刻表

上海至南京各站時刻表

上海開	南翔開	蘇州開	無錫開	常州開	鎮江開	南京到
[illegible]	[illegible]	[illegible]	[illegible]	[illegible]	[illegible]	[illegible]

南京至上海各站時刻表

南京開	鎮江開	常州開	無錫開	蘇州開	南翔開	上海到
[illegible]	[illegible]	[illegible]	[illegible]	[illegible]	[illegible]	[illegible]

滬杭火車開行時刻表

由上海開至閘口

上海	莘莊	松江	楓涇	嘉興	杭州	閘口
[illegible]	[illegible]	[illegible]	[illegible]	[illegible]	[illegible]	[illegible]

由閘口開至上海

閘口	杭州	嘉興	楓涇	松江	莘莊	上海
[illegible]	[illegible]	[illegible]	[illegible]	[illegible]	[illegible]	[illegible]

津浦鐵路開車時刻表

由天津開往浦口

天津總站	天津西站	滄州	德州	濟南	泰安	兗州	臨城	徐州	宿州	蚌埠	明光	滁州	浦口
[illegible]	[illegible]	[illegible]	[illegible]	[illegible]	[illegible]	[illegible]	[illegible]	[illegible]	[illegible]	[illegible]	[illegible]	[illegible]	[illegible]

由浦口開往天津

浦口	滁州	明光	蚌埠	宿州	徐州	臨城	兗州	泰安	濟南	德州	滄州	天津西站	天津總站
[illegible]	[illegible]	[illegible]	[illegible]	[illegible]	[illegible]	[illegible]	[illegible]	[illegible]	[illegible]	[illegible]	[illegible]	[illegible]	[illegible]

男子九醜丸

[illegible]

浙路公司甬紹綫行車時刻表

站名	自甯波開至百官	自甯波開至百官
甯波	上午八點開	十一點五十分開
莊橋	八點十三分開	十二點零三分開
洪塘	八點二十一分開	十二點十一分開
慈谿	八點三十八分開	十二點二十八分開
葉家	八點五十二分開	十二點四十二分開
丈亭	九點零五分開	十二點五十五分開
蜀山	九點十六分開	一點零六分開
餘姚	九點三十七分開	一點二十七分開
馬渚	十點零二分開	一點五十二分開
五夫	十點十八分開	二點零八分開
驛亭	十點三十分開	二點二十分開
百官	十點三十九分到	二點二十九分到

站名	自百官開至甯波	自百官開至甯波
百官	上午八點廿分開	下午十二點十分開
驛亭	八點三十分開	十二點二十分開
五夫	八點四十三分開	十二點三十三分開
馬渚	八點五十九分開	十二點四十九分開
餘姚	九點四十四分開	一點三十四分開
蜀山	九點五十八分開	一點四十八分開
丈亭	十點十分開	二點開
葉家	十點二十三分開	二點十三分開
慈谿	十點四十分開	二點三十分開
洪塘	十點五十三分開	二點四十三分開
莊橋	十一點零二分開	二點五十二分開
甯波	十一點零三分到	三點十三分到

滬上中西醫士一覽表

姓名	科別	住址
西醫 張錦林	內外科 眼科 皮膚病科 耳鼻咽喉 婦人科 花柳病科	北河南路七號洋房
津士 亞達	專治婦科及男女氣下部各症	法租界芝蘭里
中醫 繁叟	專精男婦內科 外感時疫疑難雜症	劉以鼎聘北京寓移法界八仙橋陸餘里三弄九號
李頌伯	中西內外科	甯波路鳳明里口二百零四號
汪耀如	內科 喉科	移寓跑馬廳北首派克路梅福里內第二弄六百九十四號
西醫 蕭智吉	內外科眼科 牛痘花柳毒門	四馬路五洲大藥房德律風三千一百九十號
陸稼軒	專治傷寒溫病及一切疑難雜症尤精婦科兼理戒烟善後電法	新馬路巡捕房後元昌弄
王寄鷗	傷寒女科兼兒科喉科	門診在四馬路西合興旅館
丁驪保	內外科	派克路昌壽里醫院
嚴孟舟	中西內外科 專業醫治	北京路福裕里四百三十四號
于今醫家	內外科奇難各證經中西醫未痊者可爲究治	法界寶昌路巡捕房西首寶康里二弄念五號